

Asociación Hospicio de San José

Saint Joseph's Hospice Association

Memoria de Labores 2025



Cuarenta años de servicio, esperanza y compromiso con la vida

Índice

Esta Memoria de Labores recorre los logros, servicios y compromisos del Hospicio San José durante el año 2025. A continuación, el contenido de este documento:

03	Introducción
04	Información general
05	Nuestra filosofía
06	Población que se atiende en las áreas clínicas
07	Objetivos institucionales
08	Misión y visión
09	Valores de la institución
10	Retos que afrontamos
11	Listón rojo
12	A los amigos bienhechores
13	Organigrama institucional
14	Área financiera
17	Gasto promedio de tratamiento médico por población
18	Atención integral a pacientes externos con VIH/Sida
19	Prevención y consejería
22	Educación formal y reforzamiento escolar
26	Clínica dental
29	Enfermería
32	Laboratorio clínico
35	Psicología
38	Clínica médica / Atención diaria
41	Farmacia
46	Nutrición
49	Cuidado de niños, adolescentes y adultos internos
51	Trabajo social
53	Terapia de lenguaje
55	Agradecimiento



Introducción

La presente memoria de labores expone los resultados obtenidos durante el período 2025, tanto en la ejecución presupuestaria como en el cumplimiento de las metas físicas establecidas en el plan de trabajo institucional, los cuales reflejan un desempeño satisfactorio y de alto impacto.

Se incluye información financiera detallada sobre los ingresos percibidos y los gastos ejecutados durante dicho período. Asimismo, se presentan los resultados de los servicios médicos brindados por cada una de las áreas que conforman la Institución, con el propósito de rendir cuentas de manera transparente a la población guatemalteca.

 Este documento es un testimonio de solidaridad, compromiso y esperanza. Cada cifra representa una vida transformada.

Información General

Institución

Saint Joseph's Hospice

Association Asociación Hospicio de San José

Ubicación

Kilómetro 28.5 Carretera a Bárcenas,
Parcelamiento Santa Rosa, municipio de
Santa Lucía Milpas Altas, Sacatepéquez,
Guatemala.

Contacto

☎ 6624-4700 | 📠 3002-6552

🌐 www.hospiciosanjose.org

✉ info@hospiciosanjose.org

📌 /hospiciosanjose

Formas de ayudar

Puede contribuir con la misión del Hospicio San José mediante donaciones monetarias o en especie:

Donación bancaria

Depósito a nombre de **Asociación Hospicio de San José**

Apadrinamiento

Padrinos que apoyan a niños internos y pacientes de consulta externa

Donaciones en especie

Medicamentos, alimentos, ropa y materiales educativos

Visitas solidarias

Comparta tiempo con nuestros pacientes en nuestras instalaciones



Nuestra filosofía

Una institución fundada en el amor y el servicio

Somos una institución de beneficencia dedicada a brindar **servicios especializados de salud y asistencia social** a niños, adolescentes y adultos que viven con VIH/Sida u otras enfermedades, tanto en modalidad de atención interna como externa.

- ✓ El Hospicio San José fue fundado en Guatemala en **1985** por el **Padre Francis O'Leary**, como institución católica, de espíritu de servicio, no gubernamental, ni lucrativa, con proyección social a nivel nacional.



Durante más de cuatro décadas, el Hospicio ha sido un refugio de dignidad y esperanza para las personas más vulnerables de Guatemala. Nuestro modelo de atención integral combina la excelencia médica con el acompañamiento humano, garantizando que cada paciente reciba no solo tratamiento, sino también afecto, educación y oportunidades de desarrollo.

Hoy, con el mismo espíritu que inspiró al Padre O'Leary, continuamos expandiendo nuestra cobertura a nivel nacional, respondiendo a los desafíos de la pandemia del VIH/Sida con innovación, transparencia y vocación de servicio.

Población que se atiende en las áreas clínicas



**1. NIÑOS Y ADOLESCENTES
CON VIH/SIDA (INTERNOS)**



**2. PACIENTES ADULTOS
CON VIH/SIDA (INTERNOS)**



**3. PACIENTES EXTERNOS
AMBULATORIOS (ADULTOS
Y NIÑOS) CON VIH/SIDA**



**4. CASOS SOCIALES CON
ENFERMEDADES
COMUNES**

Estas poblaciones son atendidas por las distintas áreas médicas de la institución, con el objetivo de mejorar la calidad de vida de cada paciente. Los servicios que se ofrecen son posibles gracias al apoyo financiero del Estado, así como a las donaciones de personas altruistas, organizaciones y empresas privadas comprometidas con la salud pública. Dichos recursos se administran bajo estrictos principios de legalidad, economía, eficiencia y transparencia, lo que permite ampliar la cobertura de atención y brindar una respuesta integral al sufrimiento de quienes más lo necesitan.

Objetivos Institucionales

Objetivo General

Brindar atención integral a nivel nacional a pacientes viviendo con VIH/Sida y casos sociales en consulta externa con enfermedades comunes.

Objetivos Específicos

→ Medicamentos antirretrovirales

Proporcionar medicamentos antirretrovirales a los pacientes con VIH/Sida, acompañado de orientación personalizada sobre su uso correcto y racional, con el fin de alcanzar y mantener niveles óptimos de adherencia al tratamiento.

→ Atención integral en salud

Brindar atención integral en salud a los pacientes con VIH/Sida, tanto en la modalidad de consulta externa como en hospitalización.

→ Sensibilización y educación

Sensibilizar, educar e informar a las personas que viven con VIH/Sida sobre temas de adherencia al tratamiento y estrategias para mejorar su calidad de vida de manera integral.



Misión y Visión



Misión

Somos una Asociación no Gubernamental sin fines de lucro, que brinda atención integral a niños, adolescentes y adultos que viven con VIH/Sida y/o enfermedades comunes, proporcionando una mejor calidad de vida y una inserción adecuada a la sociedad.

Visión

Ser una institución a nivel nacional que brinda diagnóstico y tratamiento a personas con VIH/Sida, a fin de contribuir a reducir el impacto de la pandemia a través de atención integral, información, educación y prevención dirigida a población vulnerable y en general.



Valores de la Institución



Solidaridad

Promovemos la ayuda mutua y el compromiso con quienes más lo necesitan.



Confiabilidad

Cumplimos con responsabilidad, generando confianza en nuestro trabajo.



Inclusión

Garantizamos igualdad de oportunidades y respeto para todas las personas.



Responsabilidad

Asumimos nuestros compromisos con ética y dedicación.



Transparencia

Actuamos con honestidad y claridad en cada decisión y proceso.



Eficiencia

Optimizamos recursos y esfuerzos para lograr mejores resultados.

Retos que Afrontamos

Mediante la realización de charlas educativas y actividades de sensibilización, nos proponemos contribuir a la reducción del estigma, la discriminación, la homofobia y la violencia de género en la población atendida y su entorno.

Promover la concientización de los pacientes, tanto en modalidad de atención interna como externa, sobre la importancia de mantener una adherencia óptima a sus tratamientos.

Acompañar y facilitar el proceso de reinserción social de los jóvenes hospitalizados que alcanzan la mayoría de edad, promoviendo su integración responsable y autónoma a la sociedad.

Educar y fomentar una cultura de responsabilidad sexual y reproductiva, tanto en los pacientes de la institución como en la población en general.

Listón Rojo

El listón rojo es el símbolo universal de la **solidaridad y esperanza** con las personas que viven con VIH/Sida y el reconocimiento de quienes han fallecido a causa de la enfermedad.

Quien lo porta da a conocer su solidaridad, conocimiento y comprensión para las personas que viven con VIH/Sida.

Conciencia

Visibilizar la realidad de quienes viven con VIH/Sida en Guatemala

Esperanza

El tratamiento adecuado permite una vida plena y saludable

Solidaridad

Cada gesto de apoyo transforma realidades y salva vidas



A los amigos y bienhechores

Las autoridades y el equipo multidisciplinario del Hospicio de San José tienen el honor de presentar la Memoria de Labores 2025, documento que resume e informa sobre las actividades y logros alcanzados durante este período.

Todo ello ha sido posible gracias al apoyo financiero del Ministerio de Salud Pública y Asistencia Social, así como a las generosas donaciones de personas altruistas, padrinos, organizaciones y empresas privadas que han depositado su confianza en nuestra misión de brindar atención integral a personas que viven con VIH/Sida y otras enfermedades.

Este trabajo nos ha permitido estar cerca de realidades que interpelan profundamente: La enfermedad, el abandono, la pobreza, el hambre y la falta de acceso a la información. Pero también nos ha concedido el privilegio de ser testigos y protagonistas de la solidaridad humana y de la sensibilidad hacia quienes más lo necesitan.

Por tal razón, les hacemos llegar este documento como una invitación a continuar apoyando esta noble causa. Pueden hacerlo acercándose a nuestras instalaciones para compartir con nuestros pacientes, o bien realizando donaciones a través de nuestras cuentas bancarias.

Como organización no lucrativa con amplio conocimiento de las necesidades más urgentes en materia de salud, nos distinguimos por nuestra credibilidad, transparencia y compromiso con la sociedad guatemalteca. Estos valores nos impulsan a seguir ofreciendo atención integral de calidad, a través de una amplia cartera de servicios orientada a quienes más lo necesitan.

Nuestro propósito es claro: continuar aportando al bienestar y la salud de la población guatemalteca, con la convicción de que cada acción solidaria, por pequeña que sea, transforma vidas.

Organigrama Institucional

El equipo humano de la institución

Somos un equipo comprometido, emprendedor y con vocación de servicio, capaz de brindar atención con calidez humana y amor incondicional a cada niño y paciente adulto que, en algún momento, experimentó el rechazo de su familia o de la sociedad. Para ellos, esta institución representa un refugio de dignidad, esperanza y acompañamiento integral.

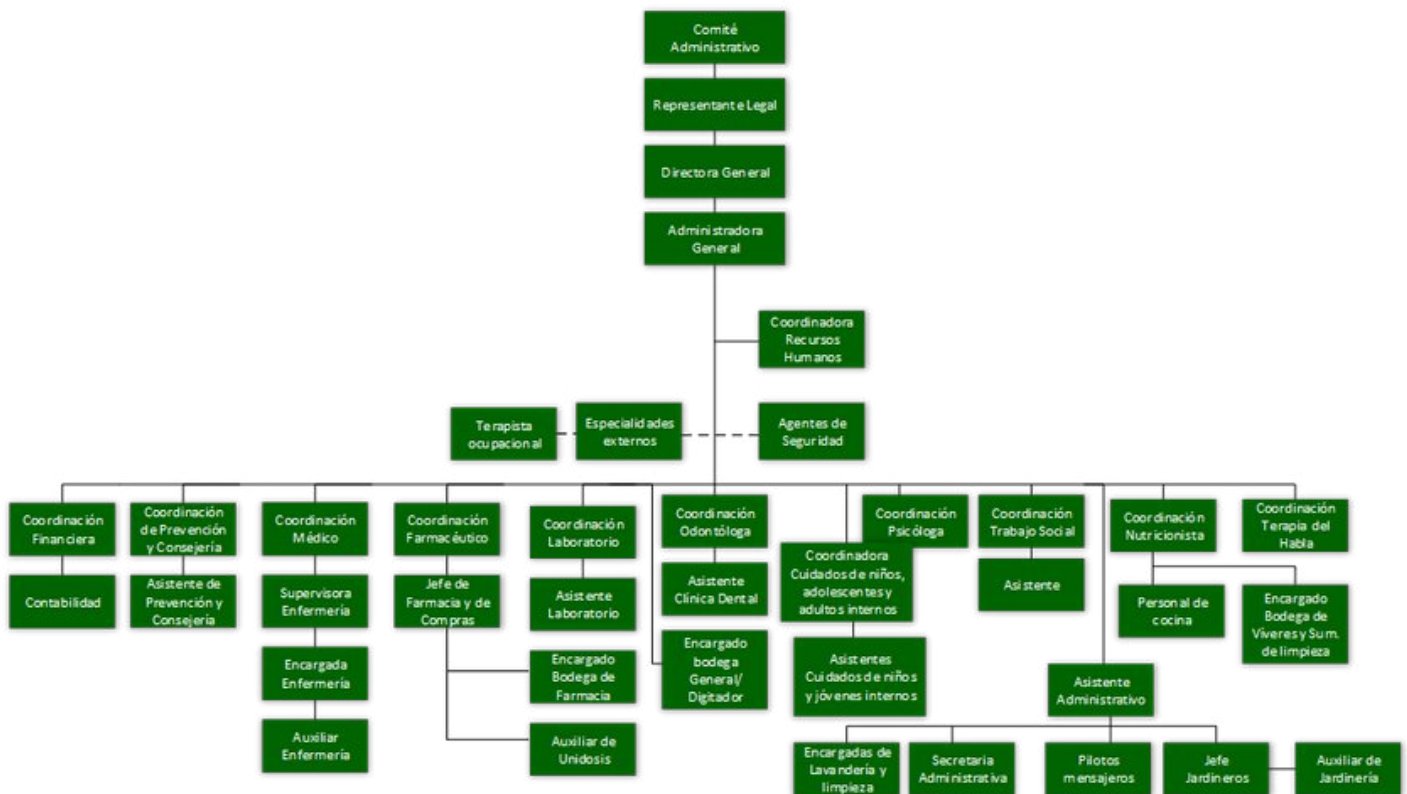

Ingresos 2025: Fuentes de Financiamiento

Gráfica No. 1 — Ingresos por donaciones en efectivo, iniciativa privada, aporte del gobierno y productos financieros. Período: Enero a diciembre 2025 (Cifras expresadas en Quetzales)

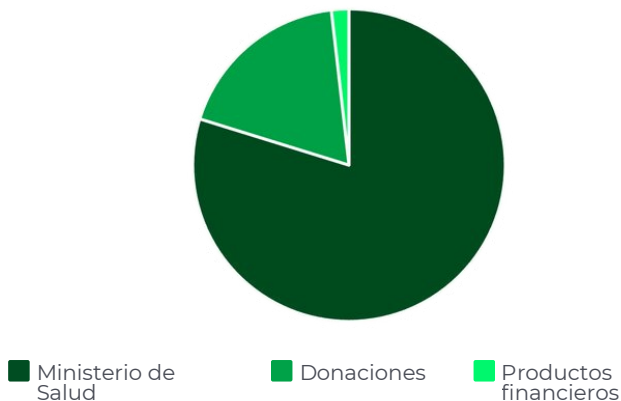

Q13,000,000

Convenio 06-2025 con el Ministerio de Salud Pública y Asistencia Social — Provisión de Servicios de Salud y Cooperación Financiera.

Q2,999,868

Donaciones en efectivo de personas altruistas, padrinos de niños internos y pacientes de consulta externa.

Q294,837

Productos financieros generados por la administración eficiente de los recursos institucionales.

Ingresos totales: Q16,294,705

Fuente: Información financiera propia de la Asociación.

Durante el período 2025, la institución recibió ingresos totales por **Q16,294,705**, provenientes de las siguientes fuentes de financiamiento: a) **Q13,000,000** correspondientes al Convenio 06-2025 de Provisión de Servicios de Salud y Cooperación Financiera suscrito con el Ministerio de Salud Pública y Asistencia Social. b) **Q2,999,868** provenientes de donaciones en efectivo de personas altruistas, quienes en su mayoría participan en el programa de apadrinamiento de niños internos y pacientes de consulta externa. c) **Q294,837** generados por productos financieros.

La institución se distingue por su transparencia en la ejecución presupuestaria, tanto en el manejo de fondos públicos como privados. Este compromiso es resultado de un sólido sistema de control interno que permite optimizar los recursos disponibles, reforzado por políticas institucionales de disciplina y austeridad en el gasto. Todo ello, sin comprometer la calidad de los servicios, contribuye a ampliar la cobertura de atención a personas que viven con VIH/Sida y otras enfermedades.

Donaciones no Monetarias

Gráfica No. 2 — Donaciones no monetarias. Período: Enero a diciembre 2025 (Cifras expresadas en Quetzales)



Donaciones en especie

Este rubro corresponde a donaciones en especie que la institución recibe de manera continua, gracias a la confianza y generosidad de colaboradores, personas altruistas y organizaciones solidarias que, con su valioso apoyo, contribuyen a cubrir los gastos de atención en salud que demandan los pacientes atendidos a nivel nacional.

Las donaciones en especie incluyen medicamentos, alimentos y víveres, ropa y calzado, materiales educativos, equipo médico y artículos de higiene personal, entre otros bienes esenciales para la operación diaria de la institución.

- ① Cada donación en especie complementa los recursos financieros y permite ampliar la cobertura de atención a más personas vulnerables.

Fuente: Información financiera propia de la Asociación.



Ejecución Financiera por Categoría de Gasto

Gráfica No. 3 — Ejecución financiera por categoría de gasto. Período: Enero a diciembre 2025 (Cifras expresadas en Quetzales)



Recurso Humano

El equipo de la institución está conformado por 68 colaboradores comprometidos, emprendedores y con vocación de servicio, capaces de brindar atención con calidez humana y amor incondicional a cada niño y paciente. El personal se distribuye en médicos, profesionales de la salud, personal operativo y administrativo.

Gastos de Operación

Comprenden las erogaciones necesarias para garantizar el funcionamiento continuo de la institución. Entre los principales rubros se incluyen: productos farmacéuticos, material médico-quirúrgico descartable, exámenes médicos y de laboratorio, víveres y abarrotes, fórmulas sucedáneas, suministros de limpieza, prendas de vestir y colegiaturas en establecimientos educativos privados.

Propiedad, Planta y Equipo

Durante el período 2025 se adquirió mobiliario, equipo de oficina y equipo de cómputo, con el fin de fortalecer la capacidad operativa de la institución y dar cumplimiento a los objetivos establecidos en el plan de trabajo institucional.

Fuente: Información financiera propia de la Asociación.

Gasto Promedio de Tratamiento Médico por Población

Cuadro No. 1 — Gasto promedio de tratamiento médico por población. Período: enero a diciembre 2025

Descripción del gasto	Atención integral a niños, adolescentes y adultos con VIH/Sida internos	Atención integral a pacientes externos con VIH/Sida	Atención integral a niños en exposición a VIH/Sida internos y externos	Casos sociales por enfermedad común y otros servicios	Total anual
Gastos directos	1,760,265.00	10,945,057.00	445,775.00	50,735.00	13,201,832.00
Gastos indirectos	1,637,836.00	1,987,379.00	340,299.00	15,773.00	3,981,287.00
Total	3,398,101.00	12,932,436.00	786,074.00	66,508.00	17,183,119.00
Personas atendidas	24	480	25	45	574
Servicios brindados	138,015	41,730	32,039	7,768	219,552
Gasto promedio anual por personas	141,587.54	26,942.58	31,442.96	1,477.96	29,935.75

Fuente: Información financiera propia de la Asociación.

La población que atiende esta entidad se clasifica en cuatro grupos que se describe en el mismo. Esta clasificación obedece al tipo de servicio que recibe cada usuario que demanda la atención integral que proporciona esta entidad.

Gastos Directos

Corresponden a las erogaciones vinculadas directamente con la atención de los pacientes, mediante la adquisición de bienes y servicios esenciales para garantizar una atención integral en salud. Entre los principales rubros se incluyen: medicamentos, insumos médicos, exámenes de laboratorio clínico, recurso humano, víveres y abarrotes.

Gastos Indirectos

Comprenden las erogaciones necesarias para complementar y garantizar la atención integral que requieren los pacientes. Sin estos recursos, no sería posible ofrecer una respuesta completa y oportuna a las necesidades de salud de la población atendida.

Atención Integral a Pacientes Externos con VIH/Sida

Cuadro No. 2 — Atención integral a pacientes que viven con VIH/Sida y casos sociales. Número de servicios brindados. Período: Enero a diciembre 2025

No.	Áreas clínicas	Atención integral a niños, adolescentes y adultos con VIH/Sida internos	Atención integral a pacientes externos con VIH/Sida	Atención integral a niños en exposición a VIH/Sida internos y externos	Casos sociales por enfermedad común y otros servicios	Total anual
1	Servicio de prevención y consejería	403	2,614	48	128	3,193
2	Educación formal / reforzamiento escolar	7,077	0	1,818	463	9,358
3	Clínica dental	210	1,527	48	14	1,799
4	Enfermería	30,515	4,209	5,690	2,252	42,666
5	Laboratorio clínico	1,992	21,570	385	121	24,068
6	Psicología	368	1,152	76	118	1,714
7	Clínica médica/atención diaria	1,176	2,655	441	45	4,317
8	Farmacia	13,112	2,933	2,366	368	18,779
9	Nutrición	581	3,034	405	24	4,044
10	Cuidados de niños, adolescentes y adultos internos	82,043	0	20,464	4,166	106,673
11	Trabajo social	124	2,036	82	20	2,262
12	Terapia de lenguaje	414	0	216	49	679
Total		138,015	41,730	32,039	7,768	219,552

Fuente: Información financiera propia de la Asociación.

Los resultados presentados son fruto del trabajo en equipo y del esfuerzo sostenido que, año con año, nos permite cumplir satisfactoriamente con cada uno de los servicios propuestos, manteniendo estándares de calidad y calidez humana en la atención. Todo ello es posible gracias a una gestión transparente y eficiente de los recursos recibidos a través del Ministerio de Salud Pública y Asistencia Social, así como al apoyo incondicional de personas altruistas y organizaciones solidarias que creen en nuestra misión.

Prevención y Consejería

Objetivo General

Proveer servicios de educación y prevención a la comunidad para prevenir nuevas infecciones por VIH/Sida y otras Infecciones de Transmisión Sexual (ITS), ofreciendo servicios de calidad enfocados en la diversidad cultural de Guatemala.

Objetivos Específicos

- Disminuir riesgos a través de la información, evitando reinfecciones y resistencias a medicamentos en personas viviendo con VIH/Sida internos y externos.
- Identificar factores que influyen en la buena adherencia al plan de tratamiento de cada paciente.
- Fortalecer las capacidades de los usuarios para mantener la adherencia mediante abordaje cara a cara en consulta externa todos los días.



Servicios de Prevención y Consejería

Cuadro No. 3 — Servicio de prevención y consejería. Número de servicios brindados. Período: Enero a diciembre 2025

No.	Servicios	Atención integral a niños, adolescentes y adultos con VIH/Sida internos	Atención integral a pacientes externos con VIH/Sida	Atención integral a niños en exposición a VIH/Sida internos y externos	Casos sociales por enfermedad común y otros servicios	Total anual
1	Adherencia	119	1,905	0	0	2,024
2	Abordaje	117	563	0	0	680
3	Taller	150	0	0	0	150
4	Charla Grupal	10	86	0	20	116
5	Charla Individual	7	42	0	36	85
6	Consejería	0	6	1	72	79
7	Acompañamiento y consejería	0	12	47	0	59
	Total	403	2,614	48	128	3,193

Fuente: Servicio de prevención y consejería.

Servicio de prevención y consejería

La prevención del VIH es un esfuerzo multidisciplinario que integra estrategias biomédicas, conductuales y estructurales. Para avanzar hacia los objetivos de erradicación, es fundamental fortalecer la detección oportuna y garantizar el acceso universal al tratamiento, bajo el principio científicamente respaldado de Indetectable = Intransmisible (I=I).

Las medidas preventivas se organizan en dos grandes estrategias complementarias:

Prevención primaria: Tiene como objetivo reducir la incidencia de nuevas infecciones por VIH. Sus principales acciones incluyen: a) Promoción de la salud sexual integral y de prácticas sexuales seguras; b) Fomento del uso correcto y consistente del preservativo y lubricante; c) Implementación de la Profilaxis Preexposición (PrEP), que consiste en la toma diaria de medicamentos antirretrovirales para prevenir la infección en personas con riesgo de exposición al virus.

Prevención secundaria: Se orienta a mejorar la calidad de vida de las personas que ya viven con el VIH, retrasando la progresión de la infección y previniendo complicaciones como el SIDA. Sus componentes esenciales incluyen: a) Terapia Antirretroviral (TAR): tratamiento farmacológico que suprime la carga viral y mejora significativamente el pronóstico de vida; b) Rehabilitación física y psicológica, apoyo social y promoción de estilos de vida saludables; c) Reducción del riesgo de transmisión: la evidencia científica demuestra que las personas que viven con VIH y mantienen una carga viral indetectable —también denominada supresión viral— eliminan el riesgo de transmisión sexual del virus.

El tratamiento antirretroviral no solo mejora el pronóstico individual de las personas que viven con VIH, sino que constituye una herramienta clave de salud pública para reducir la transmisión. Abordar la salud mental, fortalecer la adherencia al tratamiento y eliminar la estigmatización son pilares fundamentales para garantizar el éxito sostenido de estas estrategias a largo plazo.

- ✓ Las personas que viven con VIH y mantienen una carga viral indetectable eliminan el riesgo de transmisión sexual del virus.

Educación Formal y Reforzamiento Escolar

Objetivo General

Orientar a los estudiantes en la formación académica que es de vital importancia para toda persona en su desarrollo profesional y crecimiento formativo, este programa promueve fortalecer el análisis y la precepción del futuro de cada uno de los niños y jóvenes, por medio del cumplimiento de cada uno de los procesos que se desarrollan dentro del plan educativo y la formación del aprendizaje significativo.

Objetivos Específicos

- Orientar a los escolares durante la formación académica en sus diferentes niveles de estudio por medio de la motivación y desarrollo de la creatividad de cada uno de los estudiantes inculcando la responsabilidad, constancia y disciplina.
- Estimular y desarrollar la motricidad gruesa y fina para mejorar la calidad de vida física y mental de cada estudiante.



Educación Formal: Número de Servicios Brindados

Gráfica No. 4 — Educación formal / reforzamiento escolar. Número de servicios brindados. Período: Enero a diciembre 2025

No.	Servicios	Atención integral a niños, adolescentes y adultos con VIH/Sida internos	Atención integral a niños en exposición a VIH/Sida internos y externos	Casos sociales por enfermedad común y otros servicios	Totales
1	Reforzamiento escolar	2,999	450	193	3,642
2	Asesoría en elaboración de tareas	1,560	625	107	2,292
3	Estimulación y destreza motora fina y gruesa	1,559	588	103	2,250
4	Actividades de acompañamiento, visitas a establecimientos educativos	266	79	16	361
5	Lecturas dirigidas	265	17	8	290
6	Actividades recreativas	163	56	11	230
7	Materiales educativos	157	3	13	173
8	Talleres grupales	108	0	12	120
	Total	7,077	1,818	463	9,358

Fuente: Educación formal / reforzamiento escolar.

Impacto del Programa Educativo

Actividades destacadas

Entre los de mayor relevancia destacan el reforzamiento escolar, la asesoría en la elaboración de tareas y la estimulación de destrezas motoras finas y gruesas, actividades realizadas tanto de forma grupal como individual, con el propósito de cumplir los objetivos trazados en beneficio de los niños, niñas, adolescentes y adultos internos.

Durante el año se realizaron actividades recreativas tanto internas como externas. Las internas permitieron a los escolares demostrar habilidades y fomentar la convivencia, mientras que las externas —excursiones, visitas culturales y recorridos— los conectaron con la sociedad, ampliaron sus experiencias y reforzaron los valores e hábitos promovidos por la institución.

Se realizaron talleres de lectura para fortalecer el razonamiento, la comprensión y el vocabulario, junto con actividades de motricidad fina y gruesa que mejoraron el desempeño escolar. Los adolescentes mostraron notable compromiso y creatividad en sus proyectos y tareas, reflejando el impacto positivo de estas intervenciones.



Logros Académicos 2025: Estudiantes Graduados

Gráfica No. 4 — Educación formal / reforzamiento escolar. Número de estudiantes. Período: Enero a diciembre 2025

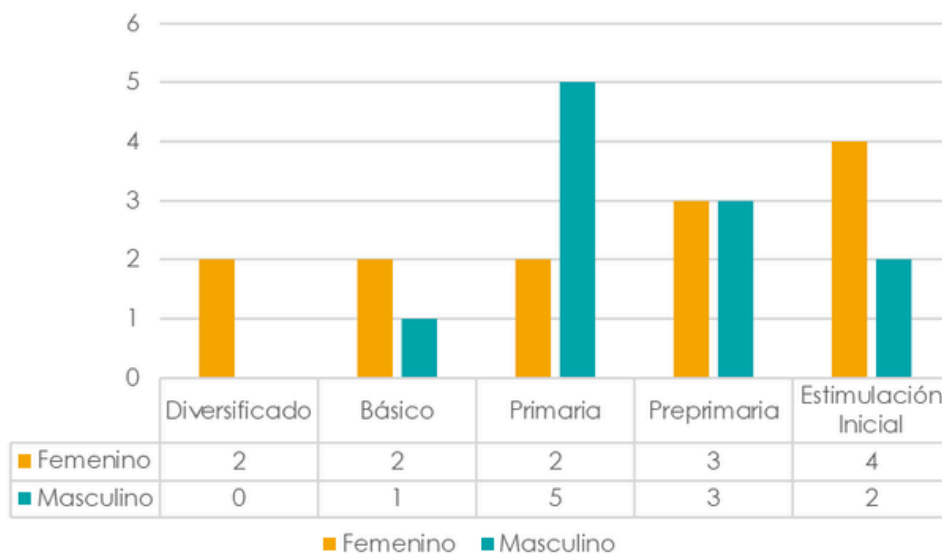

Fuente: Educación formal / reforzamiento escolar.

Un logro significativo del período fue la culminación exitosa de diferentes niveles escolares por parte de cinco estudiantes, quienes avanzan hacia el siguiente nivel académico en su camino a convertirse en profesionales comprometidos con la sociedad. Los logros se distribuyeron de la siguiente manera: a) 2 alumnos culminaron el nivel preprimario. b) 1 alumna culminó el nivel primario; c) 1 joven culminó el nivel básico. d) 1 señorita culminó el nivel diversificado.

El departamento llevó a cabo la planificación y seguimiento de los aspectos clave del proceso educativo, integrando la práctica de valores como eje transversal. Se brindó orientación y acompañamiento personalizado a cada estudiante dentro de la institución, manteniendo una comunicación estrecha y continua con los directores y docentes responsables de cada establecimiento, con el fin de garantizar resultados satisfactorios en el desempeño escolar de los educandos.

Clínica Dental

Objetivo General

Identificar y diagnosticar las alteraciones de salud bucal en los pacientes internos y externos, adultos y niños con VIH/Sida, derivados de los malos hábitos de higiene y alimentación.

Objetivos Específicos

- Diagnosticar las necesidades y patologías odontológicas de los pacientes internos y externos que requieran tratamiento.
- Enseñar medidas de prevención a todos los pacientes atendidos en la clínica fomentando los mecanismos que fortalezcan una salud dental a través de la práctica y los buenos hábitos para una mejor salud bucal.
- A través de chequeos periódicos, identificar aquellos pacientes que presentan problemas en relación con su higiene y cuidado de su salud dental, reforzándoles las instrucciones y recomendaciones para que continúen la práctica en casa.



Clínica Dental: Número de Servicios Brindados

Cuadro No. 5 — Clínica dental. Número de servicios brindados. Período: Enero a diciembre 2025

No.	Servicios	Atención integral a niños, adolescentes y adultos con VIH/Sida internos	Atención integral a pacientes externos con VIH/Sida	Atención integral a niños en exposición a VIH/Sida internos y externos	Casos sociales por enfermedad común y otros servicios	Total anual
1	Profilaxis más aplicación tópica de flúor, mi paste, enjuague de flúor	107	381	27	8	523
2	Tratamiento periodontal	6	483	0	0	489
3	Obturación de resina	11	257	0	0	268
4	Reevaluaciones	6	148	2	0	156
5	Tecnica de cepillado	29	49	13	3	94
6	Lesiones orales más aplicación de vantal y oddent	18	32	4	0	54
7	obturacion temporal	9	45	0	0	54
8	Exodoncias	7	43	0	3	53
9	Sellantes de fosas y fisuras	9	17	2	0	28
10	Control de placa bacteriana	3	24	0	0	27
11	Examen clínico, diagnostico y plan de tratamiento.	0	22	0	0	22
12	Obturación de amalgama	2	14	0	0	16
13	Modelos de estudio	0	9	0	0	9
14	Pulpotomias	3	0	0	0	3
15	Guarda oclusal	0	2	0	0	2
16	Prótesis	0	1	0	0	1
	Total	210	1,527	48	14	1,799

Fuente: Clínica dental.

Las manifestaciones bucales constituyen una característica clínica relevante en las personas que viven con VIH, ya que algunas de ellas pueden ser indicadoras tempranas de la progresión de la infección. Por ello, la incorporación de la atención odontológica representa un compromiso institucional orientado a garantizar un tratamiento integral y oportuno, reconociendo la salud bucal como un componente esencial del bienestar general del paciente.

Asimismo, resulta indispensable promover hábitos adecuados de higiene oral e informar a los pacientes sobre los efectos secundarios que pueden ocasionar los medicamentos antirretrovirales en la salud bucal. Entre los más frecuentes se encuentran: **a) Sequedad bucal** (xerostomía): aumenta el riesgo de caries y favorece el desarrollo de infecciones. **b) Candidiasis oral:** infección por hongos que se presenta con mayor frecuencia debido a la inmunosupresión. **c) Aftas y úlceras orales:** lesiones dolorosas que pueden afectar la alimentación y la calidad de vida. **d) Leucoplasia:** aparición de manchas blancas en la mucosa oral. **e) Inflamación de las encías (gingivitis):** condición que puede agravarse en contextos de inmunosupresión severa.

El abordaje oportuno de estas manifestaciones contribuye a mejorar la calidad de vida de los pacientes y a prevenir complicaciones de mayor gravedad.

Enfermería

Objetivo General

Brindar atención oportuna a pacientes internos y externos con VIH/Sida, durante las 24 horas del día y los 365 días del año, detectando oportunamente signos y/o síntomas de alerta que perjudiquen la salud, de igual manera asistir al médico tratante en los diferentes procedimientos y suministrar medicamentos indicados en los diferentes horarios a la población interna viviendo con VIH/Sida y pacientes en exposición a VIH/Sida, procedimientos con los cuales se garantiza la recuperación de la salud.

Objetivos Específicos

- Brindar atención a niños con VIH/Sida y/o negativos que viven en la institución, cumpliendo con las reglas de administración de medicamentos para obtener buena adherencia y tolerancia para lograr una mejor calidad de vida.
- Brindar atención en el control de signos vitales a pacientes adultos y niños con VIH/Sida externos, logrando detectar alguna alteración que pueda poner en riesgo la vida del paciente y priorizando una evaluación médica inmediata.
- Brindar servicios a adultos que viven en la institución, mediante la observación y tolerancia de los medicamentos para favorecer y lograr una buena adherencia y garantizar una mejor calidad de vida.

Enfermería: Número de Servicios Brindados

Cuadro No. 6 — Enfermería. Número de servicios brindados. Período: Enero a diciembre 2025

No.	Servicios	Atención integral a niños, adolescentes y adultos con VIH/Sida internos	Atención integral a pacientes externos con VIH/Sida	Atención integral a niños en exposición a VIH/Sida internos y externos	Casos sociales por enfermedad común y otros servicios	Total anual
1	Administración medicamentos P.O.	17,631	1,493	3,313	1,313	23,750
2	Tratamiento tópico	12,432	0	2,295	918	15,645
3	Control de signos vitales	61	2,324	66		2,451
4	Búsqueda de expedientes	11	305	1	21	338
5	Nubulizaciones	136	0	7	0	143
6	Tratamiento ótico	142	0	0		142
7	Tratamiento oftálmico	70	0	6		76
8	Ingreso a encamamiento	3	59	2		64
9	Administración de vacunas	17	12	0	0	29
10	Emergencia	0	16	0		16
11	Curaciones	12	0	0		12
	Total	30,515	4,209	5,690	2,252	42,666

Fuente: Enfermería.

Actividades Desarrolladas por Enfermería en 2025

Durante el período 2025, el área de enfermería desarrolló las siguientes actividades:



Valoración y monitoreo del paciente

Se realizó la evaluación integral de los pacientes mediante el monitoreo y registro continuo de signos vitales, que incluyen temperatura, presión arterial, frecuencia respiratoria y pulso. Los hallazgos, síntomas y observaciones clínicas relevantes fueron debidamente documentados y comunicados al equipo médico tratante.



Gestión de registros clínicos

Se mantuvieron registros detallados, precisos y actualizados de cada paciente en encamamiento, documentando síntomas, evolución clínica y cualquier cambio en su condición de salud. Asimismo, se promovieron activamente medidas de salud preventiva y se garantizó el seguimiento necesario en cada caso.



Asistencia médica y seguimiento clínico

Se brindó asistencia al médico tratante en el diagnóstico y tratamiento de los pacientes, a través de la toma y procesamiento de muestras de laboratorio, la administración de medicamentos y el seguimiento continuo de su condición física y mental.



Seguridad y prevención de infecciones

Se dio cumplimiento en todo momento a los estándares de seguridad establecidos, aplicando estrictamente los protocolos de prevención de infecciones y control de la contaminación, con el fin de garantizar un entorno seguro tanto para los pacientes como para el personal de salud.

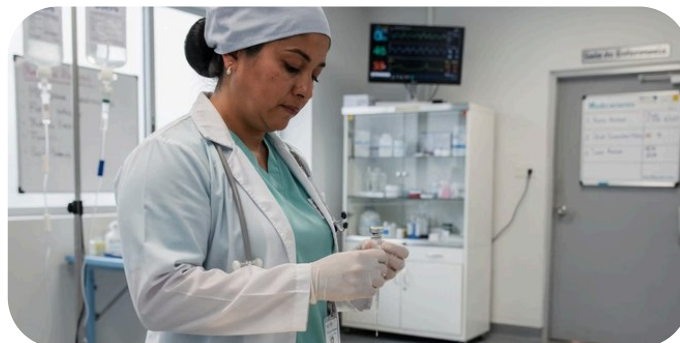

Laboratorio Clínico

Objetivo General

Ofrecer servicio de calidad brindando al paciente un diagnóstico mediante el cual sea posible administrarle un tratamiento adecuado y así reducir el impacto de la pandemia a través de la atención integral.

Objetivos Específicos

- Documentar los resultados de laboratorio en el sistema 4DLAB y proporcionarlos a enfermería para que estos sean archivados en el expediente de cada paciente.
- Validar las pruebas que se realizan en el laboratorio, a través de controles diarios internos.
- Cuantificar la carga viral y CD4 de los pacientes que viven con VIH/Sida para verificar la adherencia y el funcionamiento de los antirretrovirales.



Laboratorio Clínico: Número de Servicios Brindados

Cuadro No. 7 — Laboratorio clínico. Número de servicios brindados. Período: Enero a diciembre 2025

No.	Servicios	Atención integral a niños, adolescentes y adultos con VIH/Sida	Atención integral a pacientes externos con VIH/Sida	Atención integral a niños en exposición a VIH/Sida	Casos sociales por enfermedad común y otros servicios	Total anual
1	Química sanguínea	889	13,464	100	55	14,508
2	Serología	293	3,162	51	51	3,557
3	Hematología	129	1,768	40	5	1,942
4	Carga Viral	55	883	5	1	944
5	Coprología	264	579	59	3	905
6	CD4	53	842	3	0	898
7	Urología	63	556	37	1	657
8	Otros	128	161	18	1	308
9	Covid y virus respiratorios	118	90	72	4	284
10	PSA	0	65	0	0	65
	Total	1,992	21,570	385	121	24,068

Fuente: Laboratorio clínico.

El Laboratorio como Pilar del Diagnóstico y Seguimiento

El presente cuadro muestra el total de servicios de laboratorio realizados durante el período 2025 a las cuatro poblaciones atendidas en la institución. A continuación se describen las áreas con mayor volumen de servicios:

Área de Química

Química registró el mayor número de servicios, incluyendo pruebas de glicemia, perfil hepático, perfil renal y perfil de lípidos, entre otras, esenciales para el monitoreo metabólico integral de los pacientes.



Área de Serología

Alta demanda por tamizajes sistemáticos de enfermedades infecciosas: hepatitis A, B y C, sífilis y TORCH IgG/IgM, fundamentales para la detección oportuna y el control epidemiológico.

Área de Hematología

Evaluación de anemia y otras alteraciones sanguíneas, vital para el monitoreo de efectos secundarios de los medicamentos antirretrovirales y la seguridad del tratamiento.



Psicología

Objetivo General

Mejorar la calidad de vida de las personas que viven, conviven y asisten a la institución a través del trabajo terapéutico, capacitación y asesoría a personal que trabaja con nuestros niños, con pacientes ambulatorios e internados.

Objetivos Específicos

- Facilitar el crecimiento emocional de los niños a través del autoconocimiento y la adquisición de habilidades sociales que le permitan manejar adecuadamente sus mecanismos adaptativos.
- Brindar apoyo psicológico a pacientes con VIH/Sida de consulta externa que acuden a consulta médica.
- Evaluar psicológicamente y/o el desarrollo a los niños de nuevo ingreso para determinar su programa de abordaje psico biosocial y su inclusión a los grupos de niños y niñas de la institución, incluyendo a la escuela.



Psicología: Número de Servicios Brindados

Cuadro No. 8 — Psicología. Número de servicios brindados. Período: Enero a diciembre 2025

No.	Servicios	Atención integral a niños, adolescentes y adultos con VIH/Sida internos	Atención integral a pacientes externos con VIH/Sida	Atención integral a niños en exposición a VIH/Sida internos y externos	Casos sociales por enfermedad común y otros servicios	Total anual
1	Psicoterapia y psicoterapia infantil	272	716	2	0	990
2	Consejería	4	416	0	118	538
3	Evaluación del desarrollo	15	11	44	0	70
4	Estimulación temprana	26	0	28	0	54
5	Educación para el cambio de actitudes	45	0	0	0	45
6	Atención en crisis	6	2	2	0	10
7	Entrevista psicológica	0	7	0	0	7
	Total	368	1,152	76	118	1,714

Fuente: Psicología.

Atención Psicológica: Pacientes Internos y Externos

Durante el período 2025 se proporcionaron 1,714 servicios psicológicos que incluyó pacientes internos y de consulta externa, niños, adolescentes y adultos. Asimismo, se atendió a familiares de niños hospitalizados en proceso de reintegración familiar, y a niños seronegativos menores de 5 años con exposición perinatal al virus, a quienes se les realizó evaluación y seguimiento de su desarrollo integral.

Atención a pacientes internos

Los niños y adolescentes internos recibieron atención psicológica individualizada que incluyó psicoterapia y psicoeducación en las siguientes áreas:

- Autocuidado y autoconocimiento.
- Identificación y gestión de emociones.
- Fortalecimiento del valor personal.

Pacientes de Consulta Externa

Con los niños, adolescentes y adultos de consulta externa se desarrollaron intervenciones orientadas a la terapia psicológica, la educación para el cambio de actitudes y la promoción de estilos de vida saludables, con el propósito de fortalecer su bienestar emocional y su calidad de vida.



- La atención psicológica integral es un componente esencial para garantizar la adherencia al tratamiento y la calidad de vida de los pacientes.

Clínica Médica / Atención Diaria

Objetivo General

Brindar atención médica preventiva de control y seguimiento, así como curativa de procesos infecciosos a niños, adolescentes y adultos con VIH/Sida que viven en nuestra institución, así como a niños expuestos a VIH internos y externos, como adultos con VIH/Sida externos que asisten a consulta externa.

Objetivos Específicos

- Proporcionar atención médica en prevención y tratamiento a menores, adolescentes y adultos que viven en la Institución.
- Brindar evaluación médica y seguimiento a las personas adultas y niños externas e internas con VIH/Sida, así como cumplir con el protocolo de paciente expuesto a VIH/Sida para disminuir la aparición de nuevos casos.
- Brindar atención médica y de seguimiento a pacientes que ameriten hospitalización, que viven con VIH/Sida para verificar adherencia y el funcionamiento de los antirretrovirales.



Clínica Médica: Número de Servicios Brindados

Cuadro No. 9 — Clínica médica / atención diaria. Número de servicios brindados. Período: Enero a diciembre 2025

No.	Servicios	Atención integral a niños, adolescentes y adultos con VIH/Sida internos	Atención integral a Pacientes externos con VIH/Sida	Atención integral a niños en exposición a VIH/Sida internos y externos	Casos sociales por enfermedad común y otros servicios	Total anual
1	Consulta médica	566	2,313	273	45	3,197
2	Kardex	224	18	76	0	318
3	Visita médica internos	125	118	33	0	276
4	Exámenes de gabinete	83	7	22	0	112
5	Procedimientos	59	4	5	0	68
6	Certificaciones médicas	46	2	17	0	65
7	Ingresos	3	59	3	0	65
8	Reprogramación	0	63	1	0	64
9	Egresos	4	51	4	0	59
10	Interconsultas	43	10	2	0	55
11	Consulta telefónica	21	0	4	0	25
12	Emergencias	1	3	0	0	4
13	Traslados	0	2	1	0	3
14	Certificados de defunción	0	4	0	0	4
15	Referencias	1	1	0	0	2
	Total	1,176	2,655	441	45	4,317

Clinica médica / Atención diaria

La clínica médica brinda atención integral a las cuatro poblaciones que cubre la institución, ofreciendo servicios en las siguientes modalidades:

- 1 **Consulta externa**
Atención ambulatoria a pacientes con VIH/Sida, incluyendo seguimiento clínico y manejo de enfermedades crónicas.
- 2 **Urgencias y emergencias**
Atención oportuna ante situaciones de salud que requieren intervención inmediata.
- 3 **Hospitalización**
Ingreso y encamamiento para pacientes que requieren atención médica continua y supervisada.
- 4 **Atención a niños expuestos perinatalmente**
Administración de tratamientos preventivos y seguimiento hasta la obtención del diagnóstico definitivo.
- 5 **Apoyo a casos sociales**
Acompañamiento solidario a pacientes en situación de vulnerabilidad social.

Controles y seguimiento de pacientes con VIH/Sida: Se les realizaron controles de laboratorio de forma rutinaria, siguiendo el esquema establecido: Al inicio del tratamiento, al mes, a los tres meses y posteriormente cada seis meses. Asimismo, se gestionó el ingreso hospitalario de aquellos pacientes que lo requirieron durante su evaluación en consulta médica, garantizando en todo momento una atención oportuna y de calidad.



Farmacia

Objetivo General

Velar por la adecuada administración de los medicamentos, uso racional y correcto en la dispensación, garantizando la calidad; así como mantener siempre la cantidad necesaria de los mismos en inventario, haciendo mayor énfasis en los medicamentos destinados a Virus de Inmunodeficiencia Humana (VIH) para lograr un 100% de adherencia con todos los pacientes atendidos por nuestra área.

Objetivos Específicos

- Disponer de adecuado control y seguimiento del tratamiento de los pacientes para mejorar adherencias y brindar información oportuna sobre el uso de medicamentos.
- Realizar farmacovigilancia a pacientes, velando por interacciones, efectos adversos y adherencia, reportando de forma oportuna.
- Preparar el medicamento en sistema de unidosis, verificando dosis, frecuencia y vía de administración indicada por el médico.

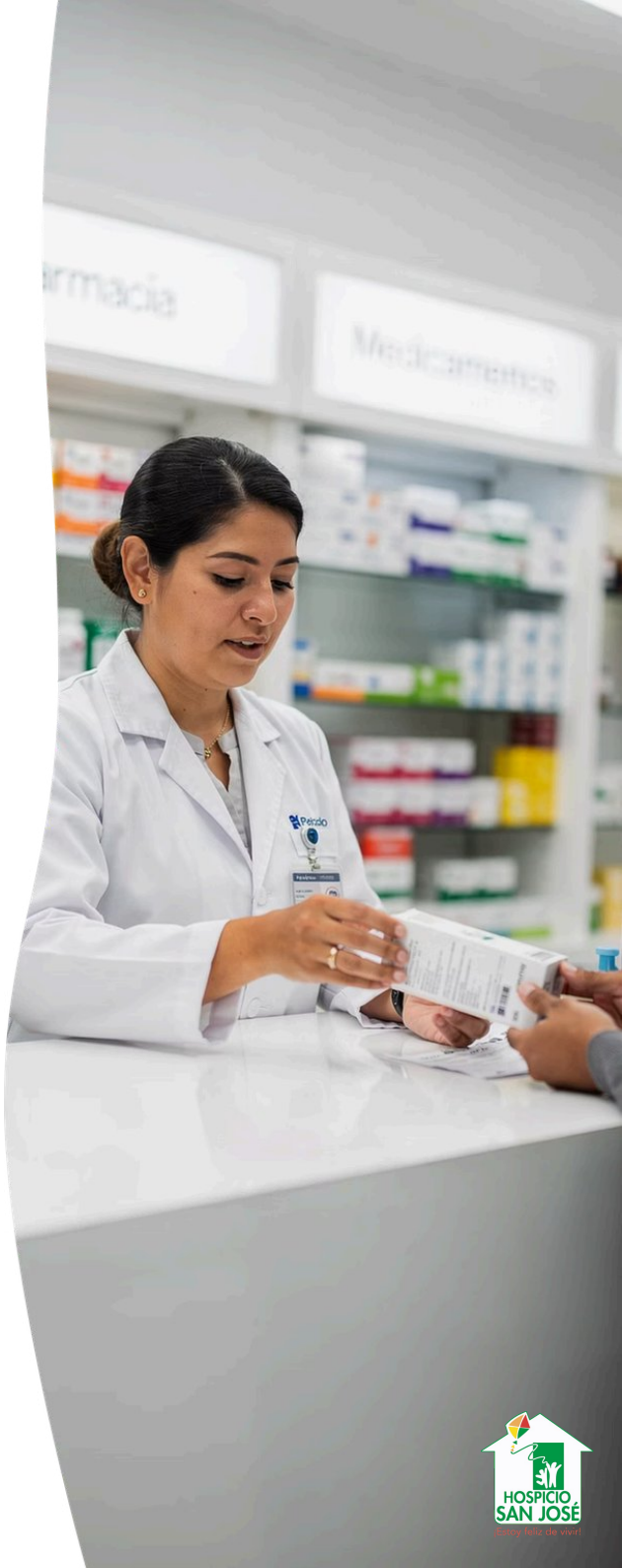

Farmacia: Número de Servicios Brindados

Gráfica No. 5 — Farmacia. Número de servicios brindados. Período: Enero a diciembre 2025

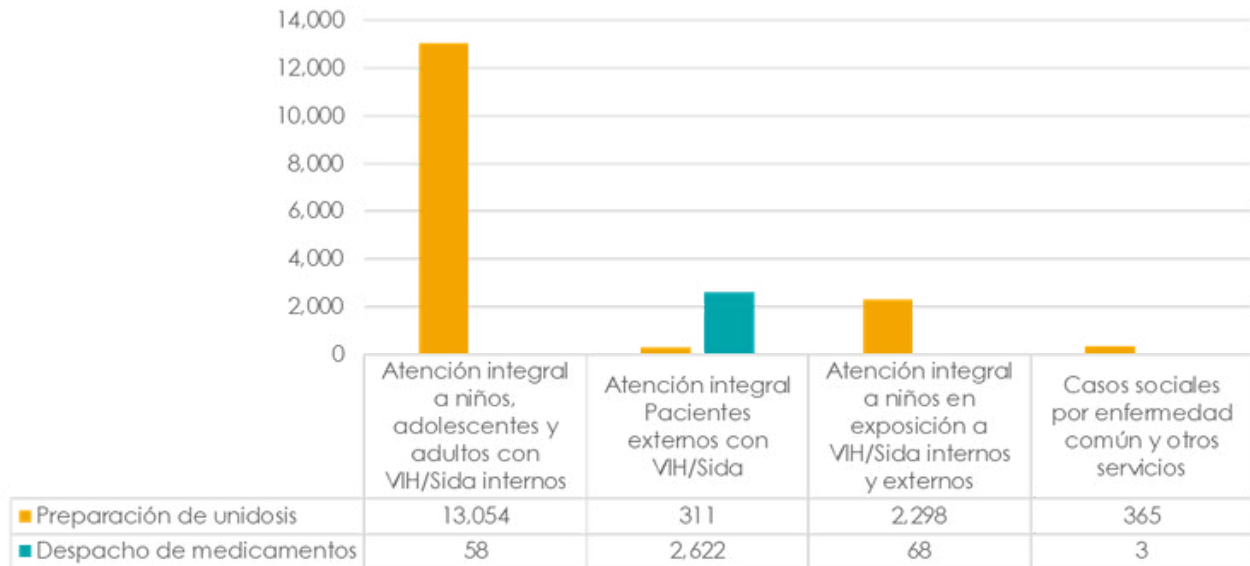

Fuente: Farmacia.

Servicio de Unidosis: Garantía de Adherencia



- ✓ Como resultado, los pacientes logran mantener una **carga viral indetectable**, preservando su calidad de vida y reduciendo el riesgo de transmisión del virus.

La interacción directa con los pacientes ha permitido fortalecer su conocimiento sobre los medicamentos que conforman su tratamiento, promoviendo la disciplina en los horarios de administración y resolviendo dudas relacionadas con los efectos adversos de cada combinación terapéutica. Estas intervenciones han contribuido de manera significativa a prevenir el abandono del tratamiento y a mantener la calidad de vida de los pacientes.

Servicio de Unidosis

Consiste en la preparación individualizada de dosis de medicamentos para períodos de 24 horas, destinadas a ser administradas a los pacientes hospitalizados y a aquellos que permanecen temporalmente en el área de encamamiento y cuya condición requiere atención médica y seguimiento por parte del equipo multidisciplinario.

Este proceso incluye el llenado diario de jeringas con dosis individuales, lo que garantiza la correcta administración de los medicamentos y permite alcanzar niveles óptimos de adherencia terapéutica. Como resultado, los pacientes logran mantener una carga viral indetectable, preservando así su calidad de vida y reduciendo el riesgo de transmisión del virus.

Línea de Tratamientos Antirretrovirales

Cuadro No. 10 — Farmacia. Línea de tratamientos. Período: Enero a diciembre 2025

LÍNEAS DE TRATAMIENTOS	NÚMERO DE PACIENTES INTERNOS	NÚMERO DE PACIENTES EXTERNOS	TOTAL NÚMERO DE PACIENTES	TERAPIA
PRIMERA LINEA	11	281	292	ELVITEGRAVIR 150MG/ COBICISTAT 150MG/ EMTRICITABINA 200MG/ TENOFOVIR ALAFENAMIDA 10MG TABLETA
	0	164	164	TENOFOVIR/EMTRICITABINA/EFAVIR ENZ TABLETA 300/200/600MG
	5	23	28	BICTEGRAVIR/ EMTRICITABINA/ TENOFOVIR ALAFENAMIDA
	2	7	9	DOLUTEGRAVIR/EMTRICITABINA/TE NOFOVIR ALAFENAMIDA
			1	TENOFOVIR/EMTRICITABINA, EFAVIRENZ
	5	0	5	ABACAVIR/3TC, DOLUTEGRAVIR
	1		1	DOLUTEGRAVIR, ZIDOVUDINA, TENOFOVIR
SUBTOTAL	24	476	500	
SEGUNDA LINEA	0	0	0	
SUBTOTAL	0	0	0	
TERCERA LINEA	0	4	4	DARUNAVIR/COBICISTAT, TENOFOVIR/EMTRICITABINA
SUBTOTAL	0	4	4	
TOTAL	24	480	504	

Terapia Antirretroviral (ARV): Fundamentos y Efectividad

La Terapia de ARV (Antirretroviral) o medicamentos Antirretrovirales es un tratamiento médico utilizado para tratar el Virus de Inmunodeficiencia Humana (VIH). El objetivo de esta terapia es reducir la cantidad de virus en el cuerpo, fortalecer el sistema inmunológico y prevenir la progresión del VIH a Sida (Síndrome de Inmunodeficiencia Adquirida).

La terapia de ARV funciona de la siguiente manera:



Inhíbe la replicación del virus:

Los medicamentos antirretrovirales impiden que el virus se multiplique y se propague en el cuerpo.



Reduce la carga viral:

La terapia reduce la cantidad de virus en el cuerpo, lo que ayuda a fortalecer el sistema inmunológico.



Previene la resistencia:

La combinación de medicamentos antirretrovirales ayuda a prevenir la resistencia del virus a los medicamentos.

La terapia de ARV suele consistir en una combinación de tres o más medicamentos, que se toman diariamente. Es importante seguir el tratamiento de manera estricta y no interrumpirlo sin consultar con un médico, ya que esto puede llevar a la resistencia del virus a los medicamentos.

Es importante destacar que la terapia de ARV no cura el VIH, pero puede controlar la enfermedad y permitir a las personas vivir una vida larga y saludable.

- ⓘ La terapia ARV no cura el VIH, pero permite controlar la enfermedad y que las personas vivan una vida larga y saludable. Es fundamental no interrumpirla sin consultar al médico.

Nutrición

Objetivo General

Contribuir a la solución de necesidades e inconvenientes que ocurran en la clínica de nutrición, con el fin de mejorar la calidad de atención que se brinda a pacientes de consulta interna y externa, abarcando todas las áreas que correspondan al departamento de nutrición.

Objetivos Específicos

- Brindar seguimiento nutricional a niños que viven en nuestra institución para llevar un óptimo control con respecto a su crecimiento y desarrollo.
- Brindar atención nutricional a pacientes externos, niños y adultos, que necesitan evaluación y control nutricional para mejorar su estado de salud.
- Realizar supervisión constante al servicio de alimentación para mejorar varios aspectos entre ellos, la atención a los comensales, el valor nutricional de las porciones servidas y la administración del personal a cargo.



Nutrición: Número de Servicios Brindados

No.	Servicios	Atención integral a niños, adolescentes y adultos con VIH/Sida internos	Atención integral a pacientes externos con VIH/Sida	Atención integral a niños en exposición a VIH/Sida internos y externos	Casos sociales por enfermedad común y otros servicios	Total anual
1	Monitoreo nutricional	230	1,419	144	12	1,805
2	Educación alimentaria nutricional	64	1,319	34	0	1,417
3	Seguimiento nutricional	187	88	125	12	412
4	Fórmula para recuperación nutricional	59	42	43	0	144
5	Dieta según diagnóstico nutricional	13	77	0	0	90
6	Guía indicaciones nutricionales por patología	4	67	1	0	72
7	Incaparina	11	6	15	0	32
8	Fórmula Etapa 2	6	0	25	0	31
9	Fórmula Etapa 1	4	1	18	0	23
10	Dieta para recuperación nutricional	3	14	0	0	17
11	Leche entera	0	1	0	0	1
	Total	581	3,034	405	24	4,044

Fuente: Nutrición.

Nutrición: Número de Servicios Brindados

Los servicios nutricionales brindados a los pacientes hospitalizados y de consulta externa constituyen un componente esencial para mantener y mejorar su estado de salud a lo largo del tiempo. Un pilar fundamental de la atención nutricional es la educación alimentaria, orientada a promover cambios sostenibles en los hábitos y conductas alimentarias de cada paciente, contribuyendo así a una mejor calidad de vida.

Evaluación del estado nutricional

La evaluación nutricional permite determinar el grado en que la alimentación cubre las necesidades del organismo, así como identificar situaciones de deficiencia o exceso. Dicha evaluación es de carácter personalizado, dado que cada paciente presenta patologías distintas que requieren un abordaje individualizado. El proceso incluye:

- Toma de peso y talla
- Control y seguimiento nutricional
- Monitoreo y evaluación del consumo de alimentos

Con base en el diagnóstico obtenido, se elaboran guías de indicaciones nutricionales generales o planes de alimentación específicos, con el fin de alcanzar y mantener un estado nutricional adecuado, el cual es verificado y ajustado en cada cita de seguimiento.

Complementación nutricional

De manera complementaria, se proporcionan fórmulas de complemento nutricional a los pacientes que lo requieren, como parte de los programas de recuperación nutricional orientados a restablecer su estado de salud de forma integral.



Cuidado de niños, adolescentes y adultos internos

Objetivo general

Mejorar y fomentar la calidad de vida integral a través de los valores educativos, espirituales y sociales de todos los niños, niñas y jóvenes que viven en nuestra institución.

Objetivos específicos

- Cuidar a los infantes brindándoles la atención que sea requerida para que su estadía en el hogar sea la mejor.
- Fomentar los valores y principios morales, para que sean mejores personas.



Cuadro No. 12 – Cuidado de niños, adolescentes y adultos internos

Número de servicios brindados · Período: Enero a diciembre 2025

No.	Servicios brindados	Atención integral a niños, adolescentes y adultos con VIH/Sida internos	Atención integral a niños en exposición a VIH/Sida internos y externos	Casos sociales por enfermedad común y otros servicios	Total anual
1	Acompañamiento en tiempo de alimento	33,005	6,850	1,825	41,680
2	Acompañamiento en tratamiento médico	19,803	4,110	1,095	25,008
3	Acompañamiento para aseo personal	13,202	2,740	730	16,672
4	Actividades recreativas	7,529	2,479	155	10,163
5	Acompañamiento y asistencia educativa	5,245	1,370	155	6,770
6	Estimulación y terapias	2,314	2,479	155	4,948
7	Atención por emergencia a enfermería	472	207	41	720
8	Atención directa al niño por aislamiento	181	143	1	325
9	Citas medicas a otras clínicas fuera del hogar	173	27	8	208
10	Acompañamiento a visita familiar	82	42	0	124
11	Audiencia a juzgado y PGN	37	17	1	55
	Total	82,043	20,464	4,166	106,673

Fuente: Cuidados niños, adolescentes y adultos internos

Se trabaja de forma continua en la formación de hábitos y valores esenciales para la vida, que incluyen el cuidado y aseo personal, el orden y limpieza de sus habitaciones, la importancia de una alimentación saludable y la práctica regular de actividad física. Estas acciones tienen como propósito preparar a cada niño y adolescente para una vida independiente, autónoma y responsable.

Trabajo Social

Objetivo general

Brindar servicio social a pacientes adultos, niños con VIH/Sida y pacientes con enfermedades comunes, que son atendidos en el departamento de trabajo social, con la finalidad de educar, orientar e investigar la situación social, económica, familiar y otros aspectos necesarios desde el entorno del paciente y familia.

Objetivos específicos

- Cuidar a los infantes brindándoles la atención que sea requerida para que su estadía en el hogar sea la mejor.
- Fomentar los valores y principios morales, para que sean mejores personas.

Apertura de caso social

Elaborar ficha de apertura de caso social a pacientes de nuevo ingreso con datos personales, dirección y número telefónico como requisito de ingreso.

Estudio socioeconómico

Realizar estudio socioeconómico a los pacientes de nuevo ingreso o de seguimiento para establecer las necesidades y problemas que les aquejan, definiendo el apoyo que el paciente necesita.

Coordinación multidisciplinaria

Establecer coordinación de apoyo a los pacientes con VIH/Sida y pacientes de enfermedades comunes, con el equipo multidisciplinario para brindar atención adecuada acorde a las necesidades de salud y sociales del paciente.

Gráfica No. 6 – Trabajo Social

Número de servicios brindados · Período: Enero a diciembre 2025

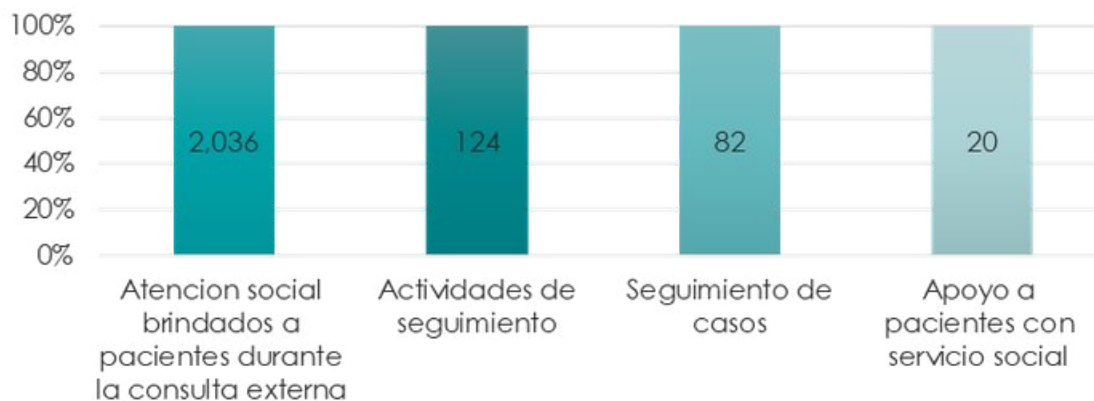

Atención en abrigo temporal: El Departamento de Trabajo Social trabajó con niños, jóvenes y adultos en temas de plan de vida e independencia, incluyendo orientación laboral, elaboración de hoja de vida, metas profesionales y autocuidado en salud. Se gestionaron egresos y reunificaciones familiares, y se elaboraron informes sociales para el Juzgado de la Niñez y Adolescencia.

Consulta externa: Se realizaron estudios socioeconómicos, apertura de expedientes, actualización de datos en el sistema institucional y coordinación interinstitucional para gestionar citas y exámenes especializados según las necesidades de cada paciente.

Menores en exposición al VIH: Se dio seguimiento social a menores hospitalizados y de consulta externa, actualizando su información familiar y socioeconómica, brindando apoyo según las necesidades de cada familia y elaborando informes para el Juzgado de la Niñez y Adolescencia.

Terapia de Lenguaje

Objetivo general

Aplicar diferentes técnicas para incrementar su lenguaje interior, mejorar la pronunciación de palabras y estructuración de oraciones con los niños internos, mejorando la articulación de los fonemas afectados.

Objetivos específicos

1

Evaluar, diagnosticar e intervenir en las deficiencias que presentan los pacientes de la institución.

2

Promover el desarrollo integral de los pacientes para que sean colaboradores activos en la atención terapéutica.

3

Corregir posibles alteraciones lingüísticas a la brevedad posible, mediante la potenciación de los mecanismos del lenguaje.

4

Incrementar ritmo de lectura, así como, desarrollar comprensión lectora.



Cuadro No. 13 – Terapia de Lenguaje

Número de servicios brindados · Período: Enero a diciembre 2025

No.	Servicios	Atención integral a niños, adolescentes y adultos con VIH/Sida internos	Atención integral a niños en exposición a VIH/Sida internos y externos	Casos sociales por enfermedad común y otros servicios	Total anual
1	Estimulación del lenguaje	139	216	0	355
2	Transtornos de los sonidos del habla	237	0	49	286
3	Transtornos de lenguaje	38	0	0	38
	Total	414	216	49	679

Fuente: Terapia de lenguaje

Las áreas trabajadas dentro del plan de tratamiento fueron las siguientes: Atención y memoria, esquema corporal, juegos de expresión verbal, estimulación sensorial, discriminación auditiva y onomatopeyas, incremento de vocabulario, comprensión del lenguaje, conciencia fonológica, razonamiento verbal, gimnasia cerebral, fluidez verbal, escritura y lectura, secuencia lógica del lenguaje, vocalizaciones y ritmo.

Cada una de estas áreas de intervención está orientada a favorecer el desarrollo del lenguaje comprensivo y expresivo de los pacientes, permitiendo registrar avances significativos y sostenidos a lo largo del tratamiento.

Agradecimiento

La institución expresa su gratitud a Dios, a San José y a la Virgen María por guiar su misión, así como al Ministerio de Salud Pública y a todos los donantes, padrinos, organizaciones y empresas que han apoyado su labor.

Finalmente, gracias, muchas gracias por apoyar esta noble causa. Por su aporte económico, su entusiasmo, su cariño, su solidaridad y el tiempo dedicado a nuestra misión. Que Dios bendiga abundantemente a cada uno de ustedes y a sus familias.

- ✔ Gracias a esta solidaridad, durante 2025 se brindaron **219,552 servicios** de atención gratuita y de calidad a la población más vulnerable, devolviéndoles salud, esperanza y dignidad.

Fe y misión

Guiados por Dios, San José y la Virgen María en cada paso de nuestra labor.

Solidaridad

Donantes, padrinos, organizaciones y empresas que hacen posible nuestra misión.

Impacto 2025

219,552 servicios de atención gratuita y de calidad a la población más vulnerable.

SAINT JOSEPH'S HOSPICE ASSOCIATION ASOCIACIÓN HOSPICIO DE SAN JOSÉ

