



30  
años

*Memoria*  
DE LABORES 2015

SAINT JOSEPH'S HOSPICE ASSOCIATION  
- ASOCIACION HOSPICIO DE SAN JOSÉ -



A close-up photograph of a person's hand holding a smooth, rounded rock. The rock is painted with a vibrant, abstract design in shades of red, orange, green, and purple. The words "Celebro" and "LA VIDA" are written on the rock in white. "Celebro" is in a cursive script, and "LA VIDA" is in a bold, sans-serif font. The background is a colorful, out-of-focus pattern of red, blue, and purple.

*Celebro*  
**LA VIDA**

# *Memoria* **DE LABORES 2015**

SAINT JOSEPH'S HOSPICE ASSOCIATION  
• ASOCIACIÓN HOSPICIO DE SAN JOSÉ •



Estoy feliz de vivir !!





30  
AÑOS

HOSPICIO  
SAN JOSÉ

Estoy feliz de vivir 

# *Mi sonrisa* ES DE COLORES

INTRODUCCIÓN.....	7
INFORMACIÓN GENERAL.....	7
MISIÓN.....	9
VISIÓN.....	9
OBJETIVO GENERAL.....	9
OBJETIVOS ESPECÍFICOS.....	9
RETOS QUE AFRONTAMOS.....	10
VALORES.....	10
POBLACIONES QUE ATENDEMOS.....	11
SERVICIOS QUE BRINDAMOS.....	11
ORGANIGRAMA.....	13
ÁREA FINANCIERA.....	15
AREA TÉCNICA.....	23
a. Trabajo Social.....	25
b. Educación.....	26
c. Clínica Médica.....	28
d. Laboratorio Clínico.....	29
e. Psicología.....	30
f. Clínica Dental.....	31
g. Farmacia.....	32
h. Nutrición.....	34
i. Asistente de Cuidado Infantil.....	35
j. Educación Formal.....	36
k. Informática.....	37
OPINIÓN DE NUESTROS PACIENTES.....	43
AGRADECIMIENTOS.....	47
30 AÑOS DE RECUERDOS.....	48

# CREO EN *los sueños*

**PADRE FRANCIS O'LEARY +**  
FUNDADOR DE HOSPICIO DE SAN JOSÉ



# INTRODUCCIÓN

SAINT JOSEPH'S HOSPICE ASSOCIATION (Asociación Hospicio de San José) fue fundado en Guatemala en 1985 por el Padre Francis O'leary (+), como una institución católica, con espíritu de servicio, no gubernamental ni lucrativa con proyección social a nivel nacional, que se instaló inicialmente en la capital, trasladándose a San Lucas Sacatepéquez. Actualmente se encuentra ubicado en sus propias instalaciones en el Km 28.5 carretera a Bárcenas Santa Lucía Milpas Altas, Sacatepéquez, Guatemala, cumpliendo 30 años de servicio al más necesitado, ofreciendo diagnóstico, tratamiento, seguimiento médico y educación a la sociedad guatemalteca en general, en la problemática nacional sobre la infección del VIH/Sida y enfermedades comunes, proporcionando atención integral con los siguientes servicios: médico, psicológico, espiritual y social, así mismo brindar un hogar a niños huérfanos afectados.

## INFORMACIÓN GENERAL

### Razón Social

SAINT JOSEPH'S HOSPICE ASSOCIATION  
(Asociación Hospicio de San José)

### Dirección

Kilómetro 28.5 Carretera a Bárcenas, Santa Lucía Milpas Altas,  
Sacatepéquez, PBX 6624-4700, 3002-5833, 3002-6552

### Página Web y Correo

[www.hospiciosanjose.org](http://www.hospiciosanjose.org),  
[hospiciosanjose@hotmail.com](mailto:hospiciosanjose@hotmail.com)

### Formas de Ayudar

**CITI:** 314881-5 • **BANCO INDUSTRIAL:** 169005612-0 • **BANRURAL:** 370-000262-6  
• **BAM:** 40-6001116-2 • **BANCO CHN:** 01-049-00008-5 • **BAC:** 00901509380  
*Cuentas a nombre de: Asociación Hospicio de San José*

A silhouette of a person's head and shoulders is shown in profile, looking towards the right. The background is a soft-focus bokeh of warm, golden-yellow and orange lights against a dark blue background. The text is overlaid on the silhouette.

CREO EN  
*ti* CREO EN  
*Mi*



# MISIÓN

Somos una Asociación no Gubernamental sin fines de lucro, que brinda atención integral a niños, adolescentes y adultos que viven con VIH o Sida y/o enfermedades comunes.

# VISIÓN

Ser una Institución a nivel Nacional que brinde diagnóstico y tratamiento a personas con VIH o VIH avanzado, con el propósito de contribuir a reducir el impacto de la pandemia a través de atención integral, información, educación y prevención dirigida a población vulnerable y en general.

# OBJETIVOS

## GENERAL

Brindar atención integral a nivel nacional, a pacientes niños y adultos viviendo con VIH/Sida internos, externos y casos sociales en consulta externa con enfermedades comunes a personas de escasos recursos.

## ESPECÍFICOS

Brindar la adecuada administración de los medicamentos, su uso racional a los pacientes para lograr un 100% de adherencia.

---

Brindar atención médica integral con diagnóstico y tratamiento a los pacientes que viven con VIH/Sida y pacientes negativos.

---

Ayudar a mejorar la calidad de vida de las personas que viven con VIH/Sida, a través de trabajos terapéuticos.

---

Sensibilizar, educar e informar sobre VIH, Sida, ITS y temas relacionados a la sexualidad, derechos humanos, estigma y discriminación, dirigido a pacientes viviendo con VIH/sida, familiares y población en general.

---

Brindar atención de nutrición a pacientes niños y adultos internos y de consulta externa para mejorar el estado nutricional y la calidad de vida del paciente.



# RETOS QUE AFRONTAMOS

- Aliviar el impacto de la infección diagnosticada al paciente, proporcionándole asistencia médica, tratamiento y educación a la población guatemalteca en general.
- Continuar el trabajo para ayudar a la disminución del estigma, discriminación y la homofobia relacionado con el VIH.
- Apoyar con educación en el empoderamiento a hombres y mujeres que viven violencia intrafamiliar.
- Gestionar y recaudar más recurso para intentar brindar acceso a nuevos casos a sus tratamientos.
- Ofrecer asesoramiento y pruebas voluntarias a la población en general, para lograr a través del tamizaje la detección de aquellos casos que las personas desconocen de su diagnóstico.
- Incrementar la educación sexual y reproductiva en las escuelas públicas y privadas, con la finalidad de aumentar el conocimiento sobre la temática y prevenir nuevas infecciones por VIH.
- Lograr la inserción de los niños o jóvenes internos con familia ampliada.
- Lograr la independencia a través de la madurez del joven adulto a la sociedad.



# VALORES

- Solidaridad
- Incluyente
- Transparente
- Confiable
- Responsable
- Eficiente





# POBLACIONES QUE ATENDIMOS

- Niños internos con VIH
- Pacientes externos con VIH
- Niños internos en exposición (Pendiente de diagnóstico final)
- Niños negativos para adopción
- Pacientes en exposición (Pendiente de diagnóstico final) y/o negativos
- Adultos internos con VIH
- Prevención VIH con Personas Privadas de Libertad



# SERVICIOS QUE BRINDAMOS

- Clínica médica
- Consulta externa (Enfermedades comunes)
- Encamamiento
- Tratamiento antirretroviral
- Productos farmacéuticos y afines
- Apoyo con bolsa nutricional
- Psicoterapia, individual y grupal
- Educación en Infecciones de Transmisión Sexual (ITS)
- Educación y prevención en VIH/Sida
- Grupo de autoapoyo
- Consejería Pre y Post
- Exámenes de laboratorio clínico
- Prueba voluntaria de VIH
- Servicios de clínica dental
- Servicios de nutrición
- Asistente permanente de cuidado infantil
- Educación formal



**DOY**  
*amor*  
**INCONDICIONAL**

# ORGANIGRAMA

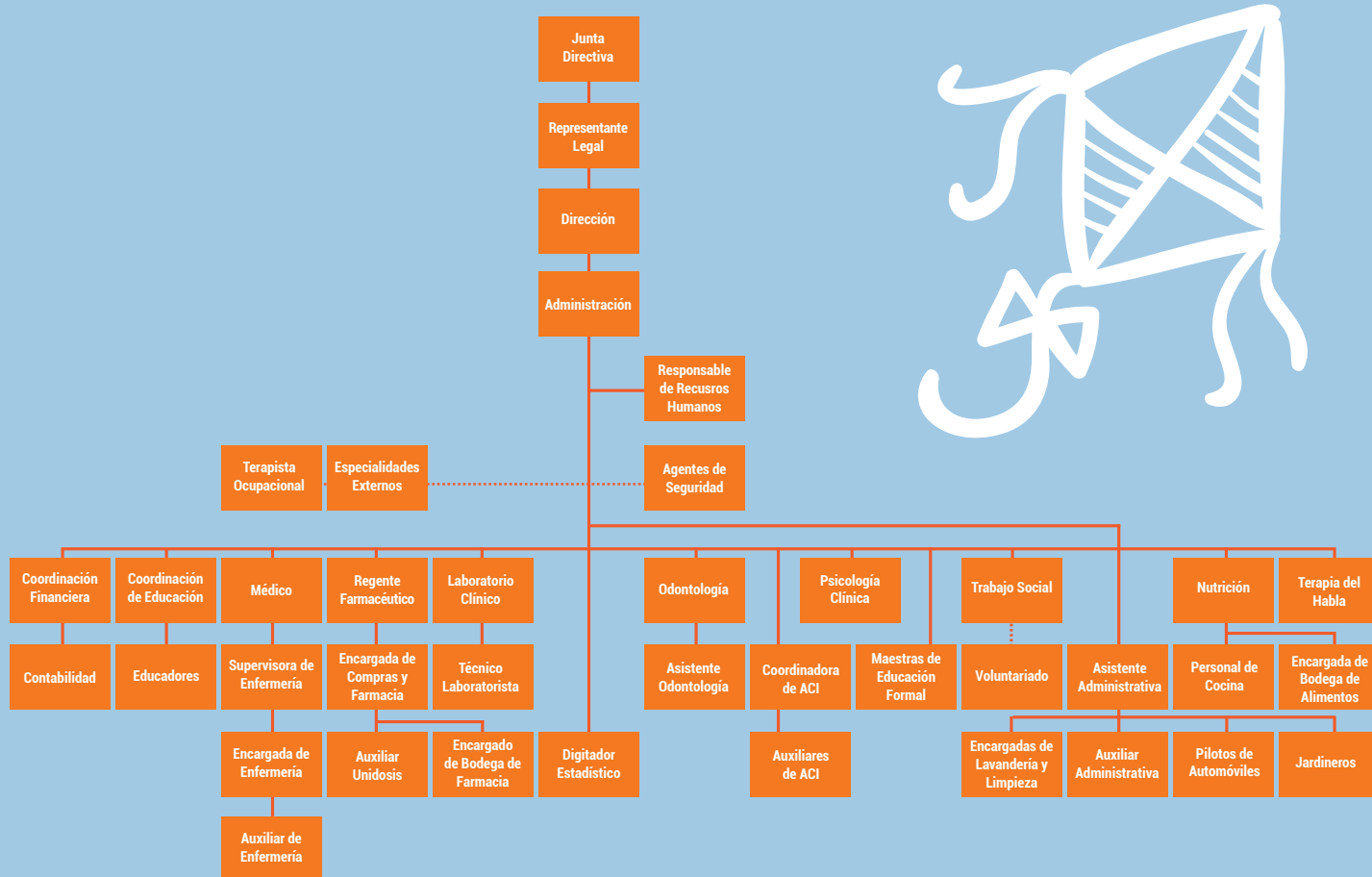

## COLABORADORES

Personas trabajadoras, responsables, emprendedoras, con espíritu altruista, capaces de demostrar amor incondicional al prójimo que por alguna razón fueron rechazados por su familia, también son ciudadanos que cumplen con responsabilidad las obligaciones familiares y con ello aportan su granito de arena para engrandecer el país.





# CUENTO MIS *alegrías*

## ÁREA FINANCIERA

# GRÁFICA NO. 1

## INGRESOS POR DONACIONES EN EFECTIVO DE BIENHECHORES Y APOORTE DEL GOBIERNO ENERO A DICIEMBRE 2015 CIFRAS EXPRESADAS EN QUETZALES

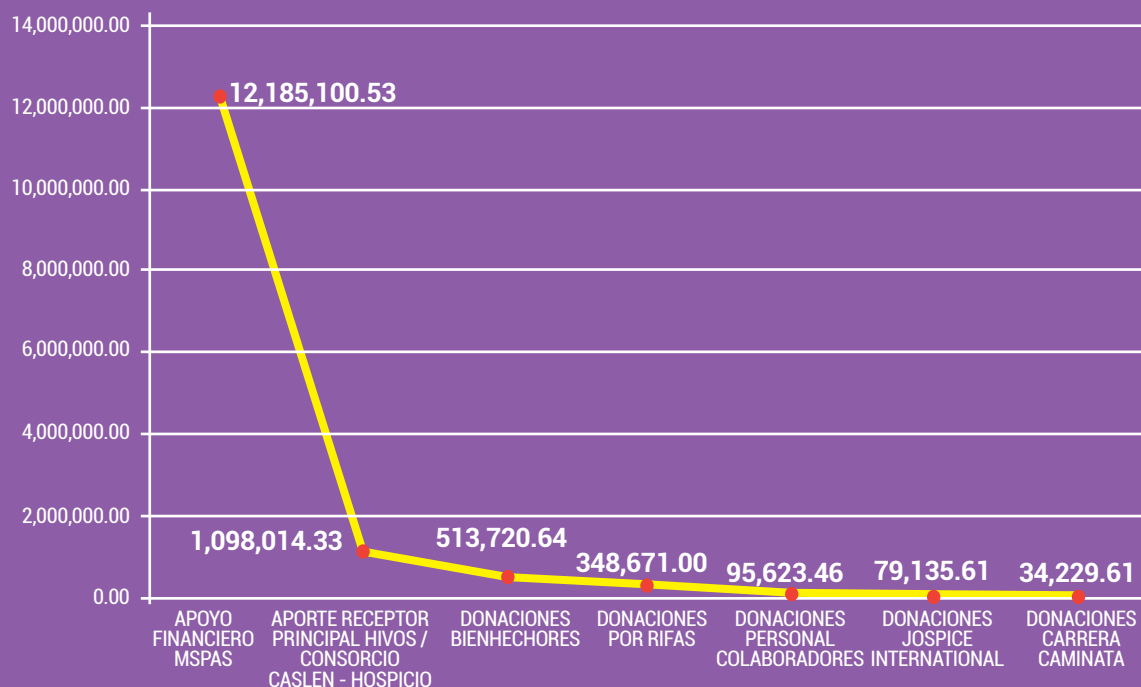

FUENTE: Información Financiera propia de la Asociación.

El valor de los aportes y donaciones asciende a **CATORCE MILLONES TRESCIENTOS CINCUENTA Y CUATRO MIL CUATROCIENTOS NOVENTA Y CINCO QUETZALES CON DIECIOCHO CENTAVOS (Q.14,354,495.18)**, contribuyeron en beneficio de las poblaciones siguientes:

- Niños con VIH con atención interna diariamente
- Adultos con VIH con atención interna diariamente
- Niños en exposición (Pendiente diagnóstico final) con atención interna diariamente
- Niños negativos para adopción con atención interna diariamente
- Pacientes externos con VIH atendidos mensualmente
- Pacientes externos en exposición y/o negativos atendidos mensualmente
- Personas atendidas en accidentes no laborales (Abuso Sexual)
- Prevención VIH hacia las Personas Privadas de Libertad (PPL)



## GRÁFICA NO. 2

### DONACIONES NO MONETARIAS ENERO A DICIEMBRE 2015 CIFRAS EXPRESADAS EN QUETZALES

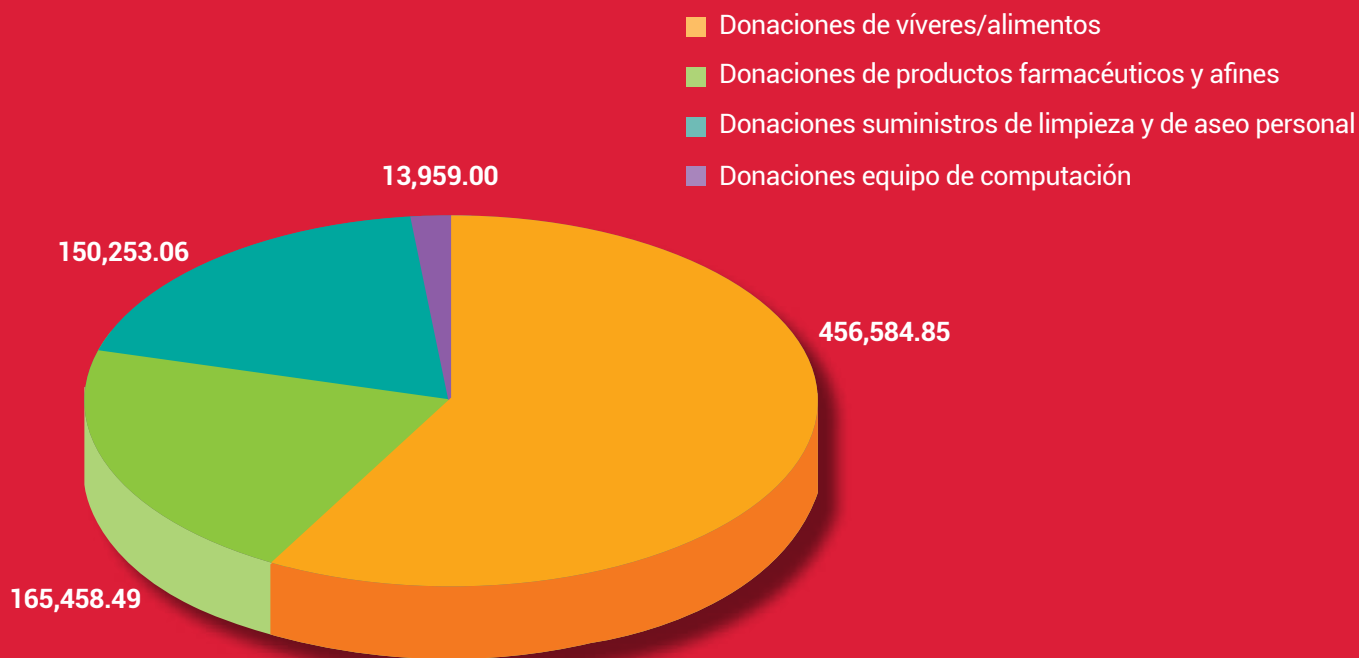

FUENTE: Información Financiera propia de la Asociación.

Gracias a todos los bienhechores por apoyar en la recaudación de donaciones a beneficio de nuestros pacientes internos y de consulta externa.

## GRÁFICA NO. 3

### EJECUCIÓN FINANCIERA POR CATEGORÍA DEL GASTO ENERO A DICIEMBRE 2015 CIFRAS EXPRESADAS EN QUETZALES

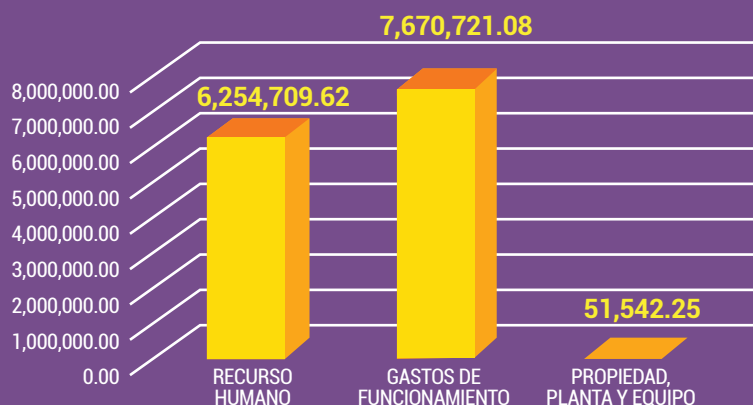

FUENTE: Información Financiera propia de la Asociación.

Para cumplir con los objetivos establecidos en el Plan Operativo Anual, la Asociación dispone de los servicios de 82 colaboradores, distribuidos en personal administrativo, médico, paramédico, cuidados especializados de los internos y en aras de seguir brindando servicios médicos de calidad, durante el año 2015 se ejecutaron **Q.13,976,972.95**.

**74 Niños y jóvenes internos con VIH/Sida y negativos**, se beneficiaron con el recurso financiero, a quienes se les brindó atención integral tal como: Atención médica, tratamiento antirretroviral, tratamiento a enfermedades oportunistas, exámenes de laboratorio clínico, cuidados especializados, psicológicos, odontológicos, alimentación, control nutricional, vestuario, educación formal y tutoría escolar.

**1,871 Pacientes de consulta externa con VIH/Sida negativos**, son referidos por la red de servicios del Ministerio de Salud Pública y Asistencia Social, autoridades del Ministerio, centros privados y por sus propios medios, a quienes para mejorar sus condiciones de vida, se les brinda atención integral a través de los servicios siguientes: Atención médica, tratamiento antirretroviral, tratamiento a enfermedades oportunistas, servicios psicológicos, odontológicos, bolsa nutricional, control nutricional, exámenes de laboratorio clínico, exámenes especializados, servicio de encamamiento, visitas comunitarias para monitorear tratamientos médicos, entorno familiar, económico y social, educación en VIH y temas similares.

## CUADRO NO. 1

### COSTO TOTAL POR TRATAMIENTO MÉDICO A PACIENTES ENERO A DICIEMBRE 2015 CIFRAS EXPRESADAS EN QUETZALES

No.	POBLACIÓN	No. PACIENTE	GASTO DIRECTO	GASTO INDIRECTO	TOTAL	PROMEDIO ANUAL
1	Niños con VIH, con atención interna diariamente	55	1,923,341.26	4,310,447.36	6,233,788.62	113,341.61
2	Pacientes externos con VIH, atendidos mensualmente	409	6,856,165.82	0.00	6,856,165.82	16,763.24
3	Niños en exposición (Pendiente diagnóstico final) con atención interna diariamente	3	13,349.98	29,918.97	43,268.96	14,422.99
4	Niños negativos, para adopción con atención interna diariamente	12	31,102.55	69,704.69	100,807.24	8,400.60
5	Adultos con VIH, con atención interna diariamente	4	190,220.56	426,307.98	616,528.55	154,132.14
6	Personas atendidas en accidentes no laborales	1	33,667.34	0.00	33,667.34	33,667.34
7	Pacientes externa en exposición y/o negativos atendidos mensualmente	1,461	92,746.43	0.00	92,746.43	63.48
		<b>1,945</b>	<b>9,140,593.94</b>	<b>4,836,379.01</b>	<b>13,976,972.95</b>	

FUENTE: Información Financiera propia de la Asociación.

Los costos por atención en cada una de las siete poblaciones a quienes brinda atención la Asociación, realmente se pueden considerar como los más bajos en relación a los precios de mercado, con lo cual se demuestra que los aportes del Gobierno y las donaciones de bienhechores, son ejecutados con principios de legalidad, eficiencia, calidad y transparencia del gasto.

## ● **A) GASTOS DIRECTOS**

Son aquellos gastos que tienen relación directa con los pacientes, tales como: medicamentos, víveres/abarrotes, insumos de laboratorio clínico, insumos de clínica dental, sueldos personal médico y enfermería, cuidados de los pacientes internos, honorarios médicos y otros gastos directos.

Los gastos descritos corresponden a la adquisición de insumos, necesarios para brindar atención integral a nuestros pacientes, cuyo valor se encuentra entre los más bajos del mercado, sin que se descuide la calidad de los mismos, aspectos que indudablemente se enfocan en alcanzar una mayor cobertura de pacientes con VIH y por consiguiente alcanzar las metas financieras y técnicas en el plan de trabajo que se diseñó para el período 2015, con lo cual se demuestra que la Asociación, ejecuta los fondos públicos, cumpliendo con principios de transparencia y disciplina en la administración, asegurando que la ejecución del gasto se lleve a cabo con racionalidad y haciendo uso apropiado e idóneo del recurso financiero.

## ● **B) GASTOS INDIRECTOS**

Son aquellos que tienen relación en forma indirecta con los pacientes, tales como: suministro de limpieza y aseo personal, educación formal para niños internos, reparación y mantenimiento de equipo y otros en el área de pacientes y niños internos, papelería y útiles de oficina, impresión de formas, sueldos personal administrativo, parqueo, agua potable, energía eléctrica, telefonía, servicio de internet, extracción de basura, seguridad y vigilancia perimetral y otros gastos que en forma indirecta benefician a los pacientes.

Finalmente los gastos por atención en cada una de las siete poblaciones a quienes brinda atención la Asociación, realmente se pueden considerar como los más bajos en relación a los precios de mercado, con lo cual se demuestra que los aportes que el Ministerio transfiere a nuestra entidad y las donaciones de bienhechores son ejecutados con principios de transparencia, economía y responsabilidad.

## **CUADRO NO. 2**

**CONSORCIO ENTRE HOSPICIO DE SAN JOSÉ Y C'ASLEN/VIDA  
COSTO POR PARTICIPANTE  
ACCIONES DE PREVENCIÓN CON POBLACIÓN VULNERABLES AL VIH  
ENERO A DICIEMBRE 2015  
CIFRAS EXPRESADAS EN QUETZALES**

<b>POBLACIÓN</b>	<b>No. PACIENTE</b>	<b>COSTO TOTAL</b>	<b>COSTO POR PARTICIPANTE</b>
Personas Privadas de Libertad	6,353	1,116,053.97	175.67

FUENTE: Información Financiera propia de la Asociación.

El consorcio tiene como objetivo principal dirigir actividades efectivas de prevención hacia la Población Privada de Libertad en los departamentos de Guatemala y Chimaltenango. Los objetivos específicos son los siguientes:

- Incrementar el número de Personas Privadas de Libertad que se refieren para que se realicen la prueba de VIH/VDRL con Pre y Post consejería y que conozcan sus resultados.
- Realizar referencias para la atención y diagnóstico y tratamiento de Infecciones de Transmisión Sexual (ITS) al Sistema Penitenciario.
- Incrementar en las personas privadas de libertad la participación a través de las distintas actividades culturales, deportivas y artísticas que se realizan periódicamente en los distintos centros de reclusión, incrementando con ello el conocimiento de los diferentes temas y la aceptación y reconocimiento del proyecto.
- Desarrollar habilidades y destrezas en el uso correcto del condón mediante el uso de un modelo (Dildo) como una forma de prevención ante el VIH.





CONOZCO EL  
*rumbo*



**SOY** *vida*



# ÁREA TÉCNICA

## CUADRO NO. 3

### SERVICIOS INTEGRALES PRESTADOS A PACIENTES PERÍODO DE ENERO A DICIEMBRE 2015

MESES	ENE -15		FEB -15		MAR -15		ABR -15		MAY -15		JUN -15		SUB TOTAL		TOTAL
	F	M	F	M	F	M	F	M	F	M	F	M	F	M	
Trabajo Social	165	114	171	122	214	167	185	150	145	114	166	110	1,046	777	1,823
Educación	382	271	277	192	180	380	287	432	225	203	228	218	1,579	1,696	3,275
Clínica Médica/ Enfermería	2,197	2,159	2,271	2,171	2,048	1,998	2,242	2,206	2,087	2,022	2,064	2,076	12,909	12,632	25,541
Laboratorio	860	444	1,358	756	1,232	1,252	1,366	1,444	826	909	575	374	6,217	5,179	11,396
Psicología	81	54	76	44	118	45	108	44	104	47	80	48	567	282	849
Clínica Dental	81	69	64	67	71	91	78	81	67	53	76	87	437	448	885
Farmacia	695	617	776	624	772	627	795	655	738	635	819	649	4,595	3,807	8,402
Nutrición	117	103	118	103	131	101	91	101	88	77	129	106	674	591	1,265
Atención Cuidado Infantil	199	198	225	229	251	252	244	239	259	255	255	244	1,433	1,417	2,850
Atención Educación Formal	836	868	1,071	1,040	1,178	1,128	1,146	1,048	965	856	1,006	878	6,202	5,818	12,020
Departamento de Mangua	236	232	222	206	207	209	197	207	141	142	154	154	1,157	1,150	2,307

Total de Servicios 5,849 5,129 6,629 5,554 6,402 6,250 6,739 6,607 5,645 5,313 5,552 4,944 36,816 33,797 70,613

MESES	JUL -15		AG -15		SEP -15		OCT -15		NOV -15		DIC -15		SUB TOTAL		TOTAL
	F	M	F	M	F	M	F	M	F	M	F	M	F	M	
Trabajo Social	171	143	211	151	208	113	168	146	194	148	189	109	1,141	810	1,951
Educación	428	382	199	152	314	560	230	209	177	163	115	118	1,463	1,584	3,047
Clínica Médica/ Enfermería	2,016	2,195	2,238	2,226	2,017	1,972	1,852	2,004	2,217	2,150	2,408	2,454	12,748	13,001	25,749
Laboratorio	604	755	1,018	1,051	1,176	877	856	978	1,098	798	501	285	5,253	4,744	9,997
Psicología	94	66	94	49	87	62	77	60	106	63	67	50	525	350	875
Clínica Dental	74	86	70	83	74	58	45	77	48	43	44	46	355	393	748
Farmacia	841	672	863	686	871	646	817	680	822	674	813	658	5,027	4,016	9,043
Nutrición	116	128	125	134	115	102	95	115	136	123	112	104	699	706	1,405
Atención Cuidado Infantil	265	257	264	254	249	241	252	245	246	242	234	229	1,510	1,468	2,978
Atención Educación Formal	1,297	1,124	1,220	1,012	1,227	966	732	604	579	472	626	528	5,681	4,706	10,387
Departamento de Mangua	143	151	134	151	179	179	152	138	106	100	82	83	796	802	1,598

Total de Servicios 6,049 5,959 6,436 5,949 6,517 5,776 5,276 5,256 5,729 4,976 5,191 4,664 35,198 32,580 67,778

Total de Servicios:  
**138,391**





# A. TRABAJO SOCIAL

Promueve la atención integral a pacientes que asisten a las clínicas de Hospicio, con el fin de encontrar una alternativa a su problemática y mejorar las condiciones de salud, así mismo contribuir a mejorar las condiciones de vida de los usuarios a través de proyectos, evaluando su condición económica a nivel familiar y social para orientarlos según sus necesidades.

## CUADRO NO. 4

### TRABAJO SOCIAL SERVICIOS PRESTADOS A PACIENTES VIVIENDO CON VIH/SIDA

No.	POBLACIÓN	FEMENINO	MASCULINO	TOTAL
1	<b>PACIENTES VIVIENDO CON VIH (PVV)</b>	1,113	1,199	2,312
	Niños Externos (PVV)	176	185	361
	Pacientes de consulta Externa VIH (PVV)	935	1,014	1,949
	Visita Comunitaria	2	0	2
2	<b>PACIENTES NEGATIVOS</b>	1,073	388	1,461
	Adultos y Niños Externos	1,073	388	1,461
3	<b>ACCIDENTES NO LABORALES (Violaciones Sexuales)</b>	1	0	1
	Adultos	1	0	1
Total de Servicios		2,187	1,587	3,774



Total de Servicios:  
**3,774**



## B. EDUCACIÓN

Durante los meses de enero a diciembre de 2015 el Departamento de Educación realizó **533 actividades** capacitando a un total de **6,322 personas**, las cuales **3,042 de sexo femenino** y **3,280 de sexo masculino**, impartiendo temas relacionados al VIH.

Se distribuyeron **24,750 condones** a diferentes poblaciones haciendo énfasis con las personas viviendo con VIH.



### PRE Y POST CONSEJERÍA:

Se realizaron 169 consejerías y 11 jornadas denominadas "HAZTE LA PRUEBA" obteniendo un resultado de 326 pruebas de VIH.



### CHARLAS EDUCATIVAS PERSONAS VIVIENDO CON VIH (PVV):

Se realizaron charlas en la consulta y dos talleres al mes, abarcando a **2,625 usuarios**. Impartíéndoles temas de mucho interés lo que permite enriquecer conocimientos y crecimiento personal y para la familia que les acompañaba. Los temas que se trabajaron durante el año fueron los siguientes: Violencia intrafamiliar, equidad de género, VIH (Reinfección), derechos y responsabilidades, uso correcto del condón, importancia de la higiene, sexualidad, autoestima, sexo y género, nuevas masculinidades, prácticas de autocuidado, proceso del perdón, resiliencia, codependencia a drogas y sustancias, importancia de la comunicación, dependencia emocional, maternidad y paternidad responsable.



### CHARLAS EDUCATIVAS A MUJERES TRABAJADORAS DEL SEXO (MTS):

Se realizaron charlas al Centro de Salud de Antigua Guatemala, Sacatepéquez, siendo las siguientes: Salud sexual y reproductiva, métodos de planificación familiar, uso correcto del condón, infecciones de transmisión sexual, mujer y VIH, malas prácticas de aborto, codependencia a drogas y sustancias y dependencia emocional, capacitando un total de **92 mujeres trabajadoras sexuales**.



### CHARLAS EDUCATIVAS A JÓVENES EN RIESGO SOCIAL (JRS):

Se realizaron charlas y talleres capacitando un total de **1,086 jóvenes** en diferentes temas entre ellos: Infecciones de transmisión sexual, diferencia entre VIH/SIDA, formas de transmisión, formas de prevención, mitos y creencias y factores de riesgo. Estas actividades fueron realizadas en Antigua Guatemala, Jocotenango y Santa Lucía Milpas Altas.



### CHARLAS A VISITANTES A LAS INSTALACIONES DEL HOSPICIO:

Se impartieron a **978 visitantes**, conceptos básicos de VIH para disminuir el estigma y la discriminación.



### CHARLAS EDUCATIVAS A EMPRESAS PRIVADAS Y PÚBLICAS:

Se abordaron empresas privadas y públicas capacitando un total de **1,046 personas** en temas básicos de VIH.



### OTRAS ACTIVIDADES:

- El día 21 de mayo se celebró CANDELIGTH con pacientes y niños de la institución.
- El día 01 de diciembre se conmemoró el día Mundial de la lucha contra el SIDA con la asistencia de pacientes adultos, niños, la banda de la Telesecundaria de Santa Rosa y estudiantes de escuelas cercanas a la comunidad.

## CUADRO NO. 5

### EDUCACIÓN Y CONSEJERÍA POBLACIÓN ATENDIDA

POBLACIÓN	GÉNERO		TOTAL	%
	FEMENINO	MASCULINO		
Pacientes Viviendo con VIH	1,377	1,248	2,625	42
Adolescentes	558	528	1,086	17
Mujeres Trabajadoras del Sexo	92	0	92	1
Jornadas de Tamizaje Voluntario con Consejería	271	55	326	5
Visitantes	514	464	978	15
Empresas	150	896	1,046	17
Consejerías	80	89	169	3
<b>Total</b>	<b>3,042</b>	<b>3,280</b>	<b>6,322</b>	<b>100</b>

## CUADRO NO. 6

### EDUCACIÓN Y CONSEJERÍA DISTRIBUCIÓN DE CONDONES

POBLACIÓN	No.	%
Pacientes Viviendo con VIH	24,237	98
Adolescentes	513	2
<b>Total</b>	<b>24,750</b>	<b>100</b>



# C. CLÍNICA MÉDICA

Brinda atención médica a población viviendo con VIH/Sida y casos sociales (niños y adultos).

## CUADRO NO. 7

### CLÍNICA MÉDICA POBLACIÓN ATENDIDA

POBLACIÓN	FEMENINO	MASCULINO	TOTAL
<b>PACIENTE VIVIENDO CON VIH/ADULTO</b>	1,014	1,067	2,081
Paciente PVV Servicio en consulta Médica	1,014	1,067	2,081
<b>PACIENTE VIVIENDO CON VIH/ADULTO</b>	1,048	829	1,877
Niños PVVS Interno servicio consulta médica	1,048	829	1,877
<b>PACIENTE EXTERNO VIVIENDO CON VIH/NIÑO</b>	158	187	345
Niños PVV Externo servicio consulta médica	158	187	345
<b>PACIENTE NEGATIVO/ADULTO</b>	107	30	137
Niños PVV Externo servicio consulta médica	107	30	137
<b>PACIENTE NEGATIVO NIÑO</b>	86	87	173
Niños negativos servicio médico	86	87	173
<b>OTROS SERVICIOS</b>	23,244	23,433	46,677
Medicamentos, procedimientos, laboratorios	23,244	23,433	46,677
<b>Total</b>	<b>25,657</b>	<b>25,633</b>	<b>51,290</b>





# D. LABORATORIO CLÍNICO

Presta servicio de laboratorio a pacientes internos y externos, asegurando y manteniendo un sistema de calidad, confiable, responsable y acreditado en las áreas de hematología, microbiología, bioquímica, inmunología, heces y orina. Así mismo, realizar tamizaje de pruebas de VIH, Hepatitis B y Sífilis gratuitas a población en general. Toda prueba lleva un sistema de código de confidencialidad.

## CUADRO NO. 8

### LABORATORIO CLÍNICO PRUEBAS REALIZADAS A PACIENTES

No.	POBLACIÓN	FEMENINO	MASCULINO	TOTAL
<b>1</b>	<b>Pacientes PVV</b>			
1.1	Niño interno	1,060	729	1,789
1.2	Niño externo	721	881	1,602
1.3	Adulto interno	551	499	1,050
1.4	Adulto externo	5,375	6,600	11,975
	<b>Total</b>	<b>7,707</b>	<b>8,709</b>	<b>16,416</b>
<b>2</b>	<b>Pacientes negativos</b>			
2.1	Niño interno	32	43	75
2.2	Niño externo	193	114	307
2.3	Adulto interno	104	46	150
2.4	Adulto externo	3,434	1,011	4,445
	<b>Total</b>	<b>3,763</b>	<b>1,214</b>	<b>4,977</b>
	<b>Gran Total</b>	<b>11,470</b>	<b>9,923</b>	<b>21,393</b>

## CUADRO NO. 8

### LABORATORIO CLÍNICO TIPOS DE PRUEBAS REALIZADAS

PRUEBAS	CANTIDAD
Inmunología	10,598
Hematología	4,763
Bioquímica	2,652
Coprología	1,078

PRUEBAS	CANTIDAD
Urianálisis	1,051
Carga viral	592
CD4	577
Microbiología	82
<b>Total Pruebas</b>	<b>21,393</b>

Los servicios prestados corresponden a las áreas de Hematología, Bioquímica, Urianálisis, Coprología, Microbiología, Inmunoserología, Así como la extracción para recuento de linfocitos CD4 y Carga viral.



# E. PSICOLOGÍA

El objetivo es mejorar la calidad de vida de las personas que viven, conviven y asisten al Hospicio a través de trabajo psicoterapéutico, capacitación y asesoría a personal que trabaja con nuestros niños, pacientes ambulatorios e internos.

## CUADRO NO. 10

### PSICOLOGÍA POBLACIONES ATENDIDAS

No.	POBLACIÓN	FEMENINO	MASCULINO	TOTAL
<b>1</b>	<b>PACIENTES VIVIENDO CON VIH (PVV)</b>	<b>851</b>	<b>553</b>	<b>1,404</b>
	Niños internos	194	153	347
	Niños externos	46	55	101
	Adultos VIH	513	316	829
	Pacientes internados	98	28	126
<b>2</b>	<b>PACIENTES NEGATIVOS</b>	<b>149</b>	<b>26</b>	<b>175</b>
	Niños externos	33	10	43
	Adultos externos	116	16	132
<b>3</b>	<b>OTRAS POBLACIONES</b>	<b>4</b>	<b>2</b>	<b>6</b>
	Consejería a familiares de pacientes	2	2	4
	Atención a colaboradores de Hospicio	2	0	2
<b>4</b>	<b>TALLERES EDUCATIVOS</b>	<b>88</b>	<b>51</b>	<b>139</b>
	Niños internos PVV	66	50	116
	Capacitación a Asistentes de Cuidado Infantil de Hospicio San José	22	1	23
<b>Total</b>		<b>1,092</b>	<b>632</b>	<b>1,724</b>





# F. CLÍNICA DENTAL

Brinda atención a pacientes internos y externos con el fin de mejorar la salud bucal, derivado de malos hábitos de higiene, así como los causados por los medicamentos ARV y medicamentos varios con los cuales son tratados.

## CUADRO NO. 11

### CLÍNICA DENTAL POBLACIONES ATENDIDAS

No.	SERVICIOS ATENDIDOS	PACIENTES PVV									PACIENTES CASO SOCIAL						
		NIÑOS INTERNOS		NIÑOS EXTERNOS		ADULTOS EXTERNOS		TOTAL			NIÑOS		ADULTOS		TOTAL		
		F	M	F	M	F	M	F	M	TOTAL	F	M	F	M	F	M	TOTAL
1	Examen clínico	0	0	2	0	10	20	12	20	32	5	5	7	3	12	8	20
2	Tratamiento Periodontal	0	2	0	1	60	126	60	129	189	1	5	6	5	7	10	17
3	Obturación de Amalgama	2	0	7	9	16	17	25	26	51	7	6	3	2	10	8	18
4	Obturación de Resina	11	7	4	2	53	60	68	69	137	14	28	5	10	19	38	57
5	Exodoncias	23	24	15	11	36	48	74	83	157	41	34	12	5	53	39	92
6	Profilaxis más aplicación tópica de fluor	75	75	27	15	71	72	173	162	335	5	4	1	1	6	5	11
7	Técnicas de cepillado	0	0	2	0	1	0	3	0	3	0	0	0	0	0	0	0
8	Obturación temporal	21	1	1	12	20	16	42	29	71	11	13	2	2	13	15	28
9	Reevaluaciones	2	2	2	0	22	19	26	21	47	10	3	5	1	15	4	19
10	Lesiones Orales	13	27	0	3	0	1	13	31	44	0	0	0	0	0	0	0
11	Pulpotomías	2	1	3	5	0	0	5	6	11	15	17	0	0	15	17	32
12	Control de placa bacteriana	0	0	0	0	6	7	6	7	13	0	0	0	0	0	0	0
13	Endodoncias	0	0	0	0	0	0	0	0	0	2	2	1	0	3	2	5
14	Sellante de Fosas y Fisuras	27	34	12	1	0	0	39	35	74	4	13	0	0	4	13	17
15	Prótesis	0	0	0	0	2	2	2	2	4	0	0	1	0	1	0	1
16	Radiografías	2	1	0	0	6	3	8	4	12	1	1	2	1	3	2	5
17	Dientes Provisionales	1	0	2	0	5	0	8	0	8	3	4	7	0	10	4	14
18	Profilaxis más aplicación de MI paste	39	29	14	12	3	10	56	51	107	1	1	0	0	1	1	2
Total		218	203	91	71	311	401	620	675	1,295	120	136	52	30	172	166	338



## G. FARMACIA

Era su función es proporcionar los medicamentos recetados por médico tratante, cumpliendo con los siguientes aspectos: Cantidades, presentación y concentración que el paciente necesite, así como brindar información adecuada de cómo debe suministrarse el medicamento y de esa manera lograr el cumplimiento de su terapia.

El departamento de farmacia comprende la participación en actividades encaminadas a asegurar el uso adecuado de los medicamentos y el cumplimiento de indicación médica, para mejorar la calidad de vida de los pacientes, tratar y prevenir las enfermedades y dolencias en la población. Como parte del sistema de atención, el personal de farmacia coordina sus actividades con otros departamentos y profesionales en la atención de los pacientes, para reforzar, concientizar y estimular a los mismos en el cumplimiento de su tratamiento, buscando el mayor beneficio terapéutico, para que asistan a nuestra institución.

### CUADRO NO. 12

#### FARMACIA SERVICIOS PRESTADOS

No.	POBLACIÓN	FEMENINO	MASCULINO	TOTAL
1	PACIENTE VIVIENDO CON VIH (PVVS)	8,634	7,357	15,991
1.1	Niños internos con ARV	11,680	9,855	21,535
1.2	Niños externos con ARV	122	141	263
1.3	Paciente adulto consulta externa con ARV	992	1,076	2,068
2	PACIENTES NEGATIVOS (ENFERMEDADES COMUNES)	988	466	1,454
2.1	Niños	167	165	332
2.2	Adultos	821	301	1,122
Total		23,404	19,361	42,765



### ANÁLISIS DEL CUADRO ANTERIOR

- Durante el año 2015 en el área de unidosis se prepararon las dosis diarias de **59 niños internos** con tratamiento antirretroviral, que se entregan diariamente durante el año, siendo un total de **21,535 unidosis**, de los cuales **32 pacientes** son de **sexo femenino** a un total de **11,680** y **27 pacientes** de **sexo masculino** siendo para un total de **9,855 al año**.



- Se atendieron **263 consultas de pacientes pediátricos** en re-consulta con terapia antirretroviral, de los cuales **122 consultas de sexo femenino** y **141 de sexo masculino**.
- Se atendieron **2,068 consultas de pacientes adultos** con terapia antirretroviral, de los cuales **992 consultas de sexo femenino** y **1,076 de sexo masculino**.
- Se atendieron **332 consultas de pacientes pediátricos** denominados casos sociales, de los cuales **167 consultas de sexo femenino** y **165 de sexo masculino**, que asistieron durante la semana a consulta externa y en jornadas médicas.
- **1,122 consultas de pacientes adultos** de casos sociales, siendo **821 de sexo femenino** y **301 de sexo masculino**. Entre los medicamentos dispensados están los siguientes: Antibióticos, expectorantes, analgésicos, antiinflamatorios, antiparasitarios, relajantes musculares, antihipertensivos, para diabetes, antimicóticos entre otros.

## CUADRO NO. 13

### FARMACIA TERAPIAS ANTIRRETROVIRALES DE ADULTOS Y NIÑOS

No.	TERAPIAS ANTIRRETROVIRALES
1	<p><b>PRIMERA LÍNEA</b></p> <p>Tenofovir + Emtricitabina+ Efavirenz  Zidovudina + Lamivudina + Efavirenz  Abacavir + Lamivudina + Efavirenz</p>
2	<p><b>SEGUNDA LÍNEA</b></p> <p>Abacavir + Lamivudina; + Lopinavir / Ritonavir  Zidovudina + Lamivudina; + Lopinavir / Ritonavir  Tenofovir + Abacavir; + Lopinavir / Ritonavir  Tenofovir / Emtricitabina, + Lopinavir / Ritonavir  Abacavir + Lamivudina; + Saquinavir + Ritonavir</p>
3	<p><b>TERCERA LÍNEA / DE RESCATE</b></p> <p>Etravirina + Darunavir + Abacavir  Darunavir + Etravirina + Ritonavir + Abacavir</p>



# H. NUTRICIÓN

Contribuye a la solución de necesidades nutricionales con el fin de mejorar la calidad de vida a pacientes internos y externos que son atendidos en la institución, brindándoles seguimiento nutricional y bolsa de víveres.



## OBJETIVOS ESPECÍFICOS

- Brindar atención nutricional a niños que viven en la institución para llevar un óptimo control con respecto a su crecimiento y desarrollo.

---

- Brindar atención nutricional a pacientes externos, niños y adultos, que necesitan evaluación y control nutricional para mejorar su estado nutricional.

---

- Realizar diversas actividades dentro de la institución que corresponden al departamento de nutrición.

---

- Supervisar al servicio de alimentación para mejorar varios aspectos entre ellos, la atención a los pacientes que consumen los alimentos, el valor nutricional de las porciones servidas y el manejo de personal.

---

- Elaboración de cálculo de fórmulas infantiles de acuerdo a las necesidades nutricionales individuales para asegurar un buen estado nutricional.

---

- Elaboración de menús adecuados a las necesidades nutricionales de los pacientes internos.

---

- Monitorear adecuadamente la bodega de alimentos para desempeñar un mejor control de los productos que en ella se encuentran.

---

- Brindar educación alimentaria nutricional a pacientes internos y externos para mejorar su estado nutricional y hábitos de alimentación.

---

## CUADRO NO. 14

### NUTRICIÓN SERVICIOS PRESTADOS

No.	POBLACIÓN	FEMENINO	MASCULINO	TOTAL
1	PACIENTES PVV			
1.1	Niños internos	342	261	603
1.2	Niños externos	110	120	230
1.3	Adultos	797	790	1,587
2	PACIENTES NEGATIVOS			
2.1	Niños internos	32	47	79
2.2	Niños externos	36	13	49
2.3	Adultos	20	5	25
3	Pacientes en exposición	36	61	97
Total		1,373	1,297	2,670



## I. ASISTENTE DE CUIDADO INFANTIL

Brindan cuidado integral del infante y jóvenes adultos que ingresan a la institución, enseñándoles valores, principios morales y espirituales, hábitos de higiene, para formar hombres y mujeres de bien en esta sociedad guatemalteca.

## CUADRO NO. 15

### ASISTENTE DE CUIDADO INFANTIL ACTIVIDADES REALIZADAS

POBLACIÓN	FEMENINO	MASCULINO	TOTAL
Supervisión de higiene personal en adolescentes	365	365	730
Educación a niños y niñas sobre su higiene personal	365	365	730
Cuidado e higiene personal en bebés	365	365	730
Mini escuela	206	206	412
Estimulación temprana	365	365	730
Estimulación oportuna	328	334	662
Actividades dirigidas	365	365	730
Actividades varias	420	384	804
Asistencia en actividades espirituales	43	43	86
Acompañamiento a niños en audiencias en juzgados	23	22	45
Acompañamiento a niños a citas médicas con especialistas	85	56	141
Actividad recreativa	8	8	16
Acompañamiento a niños en encamamiento interno	5	7	12
Total	2,943	2,885	5,828



# J. EDUCACIÓN FORMAL

Brinda acompañamiento y seguimiento del proceso de enseñanza y aprendizaje a través del seguimiento continuo de las diferentes tareas y actividades, mejorando el nivel académico de cada estudiante, siendo las siguientes actividades durante el año 2015:

## CUADRO NO. 16

### EDUCACIÓN FORMAL ACTIVIDADES REALIZADAS

POBLACIÓN	FEMENINO	MASCULINO	TOTAL
<b>DIVERSIFICADO:</b>	<b>292</b>	<b>0</b>	<b>292</b>
Inscripción	2	0	2
Supervisar, elaborar tareas	62	0	62
Uniforme Escolar	12	0	12
Materiales educativos	72	0	72
Lecturas Dirigidas	12	0	12
Reforzamiento	52	0	52
Visitas a establecimientos educativos	29	0	29
Forro de cuadernos	5	0	5
Actividades Recreativas	32	0	32
Actividades Administrativas	14	0	14

<b>BÁSICO:</b>	<b>2,383</b>	<b>419</b>	<b>2,802</b>
Inscripción	7	3	10
Supervisar, elaborar tareas	804	78	882
Uniforme Escolar	26	24	50
Materiales educativos	499	104	603
Lecturas Dirigidas	316	33	349
Reforzamiento	415	72	487
Visitas a establecimientos educativos	105	42	147
Forro de cuadernos	28	9	37
Actividades Recreativas	136	30	166
Actividades Administrativas	47	24	71

POBLACIÓN	FEMENINO	MASCULINO	TOTAL
<b>PRIMARIA:</b>	<b>7,681</b>	<b>9,470</b>	<b>292</b>
Inscripción	4	7	11
Supervisar, elaborar tareas	2,383	2,878	5,261
Uniforme Escolar	211	263	474
Materiales educativos	1,090	1,492	2,582
Lecturas Dirigidas	1,252	1,520	2,772
Reforzamiento	1,688	2,049	3,737
Visitas a establecimientos educativos	222	285	507
Forro de cuadernos	101	106	207
Actividades Recreativas	592	698	1,290
Actividades Administrativas	138	172	310

<b>PREPRIMARIA:</b>	<b>1,527</b>	<b>635</b>	<b>2,802</b>
Inscripción	0	0	0
Supervisar, elaborar tareas	474	178	652
Uniforme Escolar	28	15	43
Materiales educativos	258	110	368
Lecturas Dirigidas	118	54	172
Reforzamiento	333	144	477
Visitas a establecimientos educativos	69	26	95
Forro de cuadernos	35	14	49
Actividades Recreativas	169	76	245
Actividades Administrativas	43	18	61

Totales

**11,883**

**10,524**

**22,407**



## K. INFORMÁTICA

El objetivo de dicho departamento es recabar los datos clínicos de los pacientes externos PVV y adultos, que para ingresarlos a la base de datos local llamada MANGUA, la cual guarda, ordena y genera informes de los pacientes; en el caso de los niños PVV externos se lleva un control en Excel con la siguiente información: Edad, género, medicamento, fecha, nombre completo y código del paciente. Para esta población el Ministerio de Salud Pública y Asistencia Social aún no ha implementado el Sistema MANGUA PEDIÁTRICO versión web.

Se ingresaron **pacientes internos PVV** en MANGUA a un total de **3,194**, de este total se registraron **2,518 expedientes de adultos**, entre ellos **1,267 masculinos** y **1,251 femeninos**; **332 expedientes de niños internos** que viven en esta institución y **344 expedientes de niños externos**, que de igual manera se registra la edad, género, medicamentos, fechas, nombre completo y código.

Por último también se opera un reporte con el ingreso de los **pacientes negativos** o también conocidos como casos sociales, que asciende a la cantidad de **711** expedientes **entre niños y adultos**. Así mismo se registra edad, género, medicamentos, fechas y nombre completo, asignándoles un código para la confidencialidad, ingresándose a un archivo Excel y en la base de MANGUA, con la finalidad de obtener datos reales y actualizados.

## CUADRO NO. 17

### INFORMÁTICA ACTUALIZACIÓN DE DATOS DE PACIENTES

POBLACIÓN	FEMENINO	MASCULINO	TOTAL
<b>PACIENTES PVV</b>	0	0	0
Niño Interno	170	162	332
Niño Externo	179	165	344
Adulto	1,251	1,267	2,518
<b>Sub-total</b>	<b>1,600</b>	<b>1,594</b>	<b>3,194</b>
<b>PACIENTES NEGATIVOS</b>	0	0	0
Niño Interno	88	80	168
Niño Externo	53	70	123
Adulto	212	208	420
<b>SUB-TOTAL</b>	<b>353</b>	<b>358</b>	<b>711</b>
Gran Total	<b>1,953</b>	<b>1,952</b>	<b>3,905</b>

## CUADRO NO. 18

### INFORMÁTICA



### A) NIÑOS INTERNOS CON VIH

TRATAMIENTO	FEMENINO	MASCULINO	TOTAL
AZT ABACAVIR KALETRA	0	2	2
AZT 3TC EFAVIRENZ	8	7	15
AZT ALUVIA EFAVIRENZ	0	1	1
3TC ABACAVIR KALETRA	0	1	1
ABACAVIR 3TC ALUVIA	4	2	6
AVEVI EFAVIRENZ	0	1	1
AZT TENOFOVIR KALETRA	0	1	1
ABACAVIR D4T KALETRA	0	1	1
ABACAVIR 3TC EFAVIRENZ	3	2	5
AZT ABACAVIR ALUVIA	1	1	2
AVEVI ALUVIA	1	1	2
AZT 3TC KALETRA	9	5	14
ABACAVIR 3TC KALETRA	4	1	5
AZT 3TC ALUVIA	2	0	2
AVEVI ALUVIA	1	0	1
TRUVADA ALUVIA	1	0	1
D4T 3TC KALETRA	1	0	1
Total	<b>35</b>	<b>26</b>	<b>61</b>

## B) NIÑOS EXTERNOS CON VIH

TRATAMIENTO	MASCULINO	FEMENINO	TOTAL
3TC ABACAVIR KALETRA	1	0	1
ABACAVIR 3TC ALUVIA	0	1	1
ABACAVIR 3TC EFAVIRENZ	1	1	2
ABACAVIR 3TC KALETRA	1	0	1
ABACAVIR AZT KALETRA	1	0	1
ABACAVIR ETRAVIRINE DARUNAVIR	1	0	1
ALUVIA 3TC EFAVIRENZ	1	0	1
AZT 3TC EFAVIRENZ	8	8	16
AZT 3TC KALETRA	1	4	5
AZT DDI KALETRA	1	0	1
D4T 3TC EFAVIRENZ	1	0	1
D4T 3TC KALETRA	2	2	4
ATRIPLA	1	1	2
AVEVI ALUVIA	1	5	6
AVEVI EFAVIRENZ	0	2	2
ALUVIA 3TC SAQUINAVIR	1	0	1
AZT ALUVIA TENOFOVIR	1	0	1
<b>Total</b>	<b>23</b>	<b>24</b>	<b>47</b>

## C) ADULTOS CON VIH

TRATAMIENTO	MASCULINO	FEMENINO	TOTAL
ABACAVIR 3TC ALUVIA	5	7	12
ABACAVIR 3TC EFAVIRENZ	12	12	24
ALUVIA	1	0	1
ALUVIA TRUVADA	2	0	2
ATRIPLA	162	94	256
AVEVI ALUVIA	3	18	21
AVEVI EFAVIRENZ	40	27	67
D4T 3TC ALUVIA	2	0	2
TENOFOVIR ETRAVIRINE ALUVIA	1	0	1
TRUVADA ALUVIA	2	0	2
<b>Total</b>	<b>230</b>	<b>158</b>	<b>388</b>











# *Mi opinión* **CUENTA**



## OPINIÓN DE NUESTROS PACIENTES ACERCA DE NUESTRA IDENTIDAD

Gracias Hospicio por darnos la medicina, ropa  
y víveres y por hacernos reír,  
**“SON UNA FAMILIA PARA TODOS”.**

(DM, 23-9-15)

Para mí Hospicio San José significa  
**“VIDA Y AMOR”.**

(MM, 2015)

Mi vida se estaba marchitando pero con la ayuda de Dios y del Hospicio San José,  
**“LA FLOR DE MI VIDA Y MI CORAZÓN VOLVIÓ A RENACER”**,  
gracias a todo su personal.

(AJEM, 17-9-15)

Hospicio San José para mí es:  
**“COMO UN TEMPLO”**,  
siempre que entras te sientes bien  
en cualquier momento.

(EB, 16-10-15)

Para mí Hospicio es como: **“LA MANO DE DIOS PARA AYUDAR A LA HUMANIDAD Y DAR UN NUEVO SENTIDO A LA VIDA, PODER SEGUIR SIENDO FELIZ Y VIVIR AGRADECIDOS CADA DÍA CON LO QUE TENEMOS Y SOMOS”**, es una nueva oportunidad de vivir, gracias Dios por tu gran amor y a todos los que apoyan a HOSPICIO SAN JOSÉ.

(EHG, 13-10-15)

Hospicio San José ha sido para mí:

**“UNA GRAN BENDICIÓN  
Y COMO MI SEGUNDA CASA”,**

desde que vine muy enferma, me trataron todos con mucho amor y cariño, que Dios los bendiga a cada uno por nombre, que desde allá arriba tendrán la recompensa, los quiero mucho.

(CMG,17-9-15)

Para mí Hospicio:

**“ME DEVOLVIÓ LA VIDA Y SOY  
FELIZ DE VIVIR”,**

porque he vuelto a nacer, gracias a todo el personal de Hospicio, por darme vida y salud, los amo.

(PG, 16-10-15)

De Hospicio San José, solo puedo decir que es: **“UN MARAVILLOSO LUGAR CON LAS PERSONAS MÁS AMABLES, DEDICADAS Y PROFESIONALES QUE HE CONOCIDO”**. Yo de estar al borde de la muerte me dieron cuidados, esperanza y lucharon por mí cada día que he vivido, hasta ahora y cada día que viva en el futuro se lo debo a todos y cada uno de sus integrantes médicos, enfermeras y personal de servicio, solo puedo decirles gracias por cada instante de mi vida actual y futura.

(LH, 16-10-15)

*Agradezco*  
*por*  
*mi* **VIDA**



# AGRADECIMIENTO

## MUCHAS GRACIAS A DIOS

Que a través de su amor omnipotente nos concede la gracia de la perseverancia final en la **fe** y **misericordia** en las buenas obras.

**A nuestro Patrono San José:** Que actúa siempre en nuestros corazones, propagando la devoción del servicio a través del amor incondicional dando el fruto de misericordia por el más necesitado.

A la **Virgen María:** como nuestra Madre Universal y ejemplo a seguir en nuestra **fe**.

## GRACIAS BIENHECHOR

En nombre de Junta Directiva, Personal administrativo, operativo, equipo multidisciplinario y en especial de nuestros pacientes niños y adultos internos y externos del Hospicio San José, les damos nuestros más sinceros agradecimientos al Gobierno de Guatemala, Empresas Privadas, Entidades Internacionales y a usted amigo bienhechor, por su solidaridad, apoyo incondicional en estos **30 años** de servicio por el más necesitado, Dios los bendiga y colme de éxito en todos sus proyectos trazados.

Con esta memoria de labores, presentamos información de las distintas actividades y servicios que a lo largo de los **30 años**, esta noble institución ha estado prestando a la población guatemalteca, todo esto ha sido posible, gracias a usted que se ha interesado en apoyarnos y manifestarnos su solidaridad, de lo contrario esta historia no se podría contar.

Pacientes que llegaron sin tener una mínima ilusión por la vida y que solamente esperaban morir, pero con el amor de la **Divina Providencia**, su ayuda y sobre todo solidaridad han salido adelante. Vidas que creían que ya no amanecerían un día más y hoy ellos mismos cuentan su historia. Actualmente son ciudadanos que sirven a nuestro país, con su trabajo y estudio, preparándose para un futuro mejor, trazándose metas a corto y mediano plazo, con la ilusión de alcanzarlas, como cualquier ser humano en esta tierra.

Estos son los motivos que a todos nosotros como colaboradores, nos da la gran satisfacción de ser parte de estas historias brindando nuestro granito de arena, dando con amor nuestros conocimientos y de esa manera vamos siendo parte de esta historia, permitiéndonos sentir orgullo y satisfacción, sabiendo que estamos cumpliendo con la MISIÓN que Dios nos ha encomendado a través de la iluminación que hiciera al Padre Francis O'leary hace 30 AÑOS, permitiéndole visitar Guatemala para sembrar la **Semilla de Misericordia** donde surgiera esta maravillosa obra de **AMOR**.

En reconocimiento a estos logros, **REITERAMOS Y EXTENDEMOS NUESTROS MÁS SINCEROS AGRADECIMIENTOS**, por su apoyo incondicional directo o indirecto, motivándolos a que sigan con ese entusiasmo de colaboración en beneficio de esta noble institución y por ende al más necesitado de nuestro país que tanto lo necesita.

Dios derrame sobre ustedes bendiciones guiándoles por el sendero correcto en el desempeño de su vida personal y profesional.



**30 AÑOS** *de*  
*Recuerdos*















**30**  
*años*  
**AYUDANDO**  
*a vivir*



30  
AÑOS

HOSPICIO  
SAN JOSÉ

Estoy feliz de vivir !!

The logo features a green house-shaped outline containing a stylized figure with arms raised. To the left is a circular emblem with the text '30 AÑOS'. Below the house is the slogan 'Estoy feliz de vivir !!' and a red awareness ribbon symbol.

ESTOY FELIZ DE  
*Vivir*

Kilómetro 28.5 Carretera a Barceñas.  
Parcelamiento Santa Rosa.  
Santa Lucía Milpas Altas, Gacatenéquez.  
PBX: 66244700 - 30025833 - 30026552  
[www.hospiciosanjose.org](http://www.hospiciosanjose.org)

